Финал «Морского взаимодействия»
стр. 3

90 лет в строю
стр. 5

Мыслить стратегически
стр. 7

Мы храним тебя, Россия!

Газета выходит с 1 января 1924 года

КРАСНАЯ ЗВЕЗДА

СРЕДА
27
СЕНТЯБРЬ
2017 г.
№ 107
(27 144)

Центральный орган Министерства обороны Российской Федерации ● www.redstar.ru, красная-звезда.рф

ВИДЕОКАДР СЮЖЕТА ПЕРВОГО

Через Евфрат

Вооружённые силы Сирии при поддержке ВКС России продолжают развивать наступление в Дейр-эз-Зоре

Во вторник в 12 часов 6 минут стратегические бомбардировщики-ракетоносцы Ту-95МС нанесли удары крылатыми ракетами по объектам международных террористических группировок в Сирии, сообщил журналистам официальный представитель Минобороны России генерал-майор Игорь Конашенков. Взлетев с аэродрома Энгельс в Российской Федерации, бомбардировщики Ту-95 совершили перелёт над территорией Ирана и Ирака.

В воздушном пространстве Сирии экипажи стратегических ракетоносцев выполнили пуски крылатых ракет Х-101 по вскрытым разведкой наиболее важным объектам террористических группировок в провинциях Дейр-эз-Зор и Идлиб. Внезапными ударами уничтожены командные пункты террористов, районы сосредоточения боевиков и скопления техники, а также склады боеприпасов. По словам официального представителя Минобороны России, данными объективного контроля подтверждено поражение всех целей.

Истребительно-авиационное прикрытие российских бомбардировщиков осуществляли истребители Су-30 и Су-35 с аэродрома Хмеймим. В ходе выполнения боевой задачи стратегические бомбардировщики Ту-95 успешно преодолели расстояние около 7 тысяч километров, выполнив по одной дозаправке в воздухе от самолётов-заправщиков Ил-78.

Удары по объектам «Исламского государства» (террористическая организация, запрещённая в РФ) в районе Дейр-эз-Зора, отметил генерал-майор Игорь Конашенков, «выполнялись в интересах поддержки успешных наступательных действий сирийской армии по разгрому последнего плацдарма террористов». «Особо подчёркиваем, – сказал он, – что все поражённые цели находились вне населённых пунктов на безопасном расстоянии от опорных пунктов спецназа США и боевиков «Сирийских демократических сил», расположенных в подконтрольных ИГИЛ районах».

Кроме того, генерал-майор Игорь Конашенков прокомментировал сообщение британского агентства Reuters, утверждавшего со ссылкой на представителей поддерживаемых США «Сирийских демократических сил» (СДС), что российские самолёты нанесли удар по их позициям рядом с самым большим газовым месторождением в районе Дейр-эз-Зора. «В ходе операции сирийских войск по уничтожению последнего плацдарма ИГИЛ в Дейр-эз-Зоре авиация ВКС России наносит точечные удары по разведанным и подтверждённым по нескольким каналам объектам террористов. – сказал официальный представитель Минобороны России. – Удары наносятся как по выявленным огневым точкам ИГИЛ, ведущим обстрелы позиций сирийских войск, так и по выдвигающимся из тыловых районов резервам террористов».

Российские беспилотные средства и разведка, круглосуточно действующие в районе Дейр-эз-Зора, подчеркнул генерал-майор Игорь Конашенков, не фиксируют каких-либо боестолкновений боевиков СДС, следующих в арьергарде игиловцев. Особенно это касается районов углеводородных месторождений в этой провинции, где боевики ИГ сейчас оказывают ожесточённое сопротивление наступающим сирийским войскам.

Журналистам были представлены свежие материалы аэрофотосъёмки районов Дейр-эз-Зора, на которых были видны эти объекты. Надо отметить, что в интересах обеспечения безопасности американских военнослужащих и бойцов курдских формирований российское военное ведомство не указало координаты расположения этих опорных пунктов.

При этом генерал-майор Игорь Конашенков обратил внимание представителей СМИ на то, что на аэрофотоснимках опорных пунктов ИГИЛ, занятых подразделениями спецназа вооружённых сил США, отсутствуют следы боестолкновений. Нет воронок от разрыва артиллерийских и авиационных боеприпасов. Нет даже элементарной охраны, а тем более оборонительного построения.

С учётом двухлетнего боевого опыта, полученного действующими в тылу вооружённых формирований террористических группировок военнослужащими российских Сил специальных операций, всё это вызывает вопросы: с кем и против кого борется в Сирии американский спецназ, отметил представитель Минобороны России. «Аргументированных разъяснений по данному вопросу, – заявил он, – пока не получено».

Не менее безосновательно и очередное заявление лондонской «Обсерватории по правам человека в Сирии» о том, что российские ВКС якобы нанесли удары по населённым пунктам в провинции Идлиб. «Авиация ВКС России в Сирийской Арабской Республике не наносит ударов по населённым пунктам, – сказал генерал-майор Игорь Конашенков. – Заявления «Обсерватории» со ссылкой на анонимных «очевидцев» или «волонтёров» традиционно голословны и служат «информационным прикрытием» действий боевиков ан-Нусры (террористическая группировка, запрещённая в РФ. – **Ред.**) и примкнувших к ней группировок».

→ 2

Российские военные специалисты автодорожной службы возвели мост через реку Евфрат в нескольких километрах от города Дейр-эз-Зор

Юбилей итоги не подводит

Флагману армейской культуры – 90 лет

О сегодняшних днях ЦДРА им. М.В. Фрунзе рассказывает его начальник, заслуженный работник культуры РФ Василий МАЗУРЕНКО.

– Василий Иванович, в юбилейные даты принято подводить некие итоги...

– Рассказ о том, как 90 лет работал на благо Вооружённых Сил, всей нашей страны наш Центральный Дом Российской Армии может занять не одну книгу. «Красная звезда» не раз писала и пишет о нашей деятельности. И речь о подведении итогов вести рано, мы продолжаем трудиться. Наша цель неизменна: чтобы каждый, переступающий порог нашего гостеприимного Дома, хотел прийти сюда опять.

– С первых же дней образования тогда ещё Центральный Дом Красной Армии работал под девизом: «Для военнослужащих, членов ЦДКА и их семей вход свободный»...

– Это и сегодня так. Согласно историческому формуляру, в первую же неделю открытия Дома было подано свыше трёх тысяч заявлений, их рассматривала специальная комиссия, выдавались членские билеты, взимались небольшие, чисто символические членские взносы. Более того, для членов ЦДКА предусматривалась организация питания в столовой. Расстояния в Москве и Подмосковье большие, с транспортом было туго, и военнослужащие проводили в Доме порой весь день. В нашей библиотеке чудом сохранилось редкое издание – проект Устава ЦДКА 1928 года, которым определялись цели и задачи ЦДКА как учреждения, строящегося на основе «добровольчества, самодеятельности и общественности», имеющего назначением организацию «внеслужебного быта своих членов», ведение широкой военной и общекультурной работы. На протяжении всех десятилетий главным направлением работы Дома было повышение культурного уровня командных кадров, воинов армии и флота, их семей, гражданского персонала, распространение военных и культурных знаний.

Главным направлением работы Дома всегда было повышение культурного уровня командных кадров, воинов армии и флота, их семей, гражданского персонала

На сегодняшний день важно, что нам возвратили прежнее название, с которым нас продолжали связывать в армии. Ведь с 1997 по 2016 год мы назывались Культурным центром ВС РФ. А ведь само слово «дом» уже несёт душевное тепло. Сюда всегда приходили и приходят все, кто имеет отношение к нашим Вооружённым Силам, именно как в родной дом.

Главное и то, что впервые с 1928 года в нашем Доме проводится капитальный ремонт. Он стал возможен благодаря личному указанию министра обороны России генерала армии Сергея Шойгу. С учётом уникальности этого старинного здания это очень сложная работа. Ведь это памятник архитектуры федерального значения. И мы не только здесь работаем, но и сохраняем здание для потомков.

→ 2

Экзамен держат «Ярсы»

В гвардейской ракетной Глуховской ордена Ленина Краснознамённой, орденов Суворова, Кутузова и Богдана Хмельницкого дивизии началось командно-штабное учение РВСН

В КШУ задействованы более 4 тыс. военнослужащих и около 400 единиц различной военной техники. На вооружении этого прославленного сибирского соединения, в списках которого 50 Героев Советского Союза и 24 полных кавалера ордена Славы, подвижные грунтовые ракетные комплексы (ПГРК) «Ярс» с межконтинентальными баллистическими ракетами РС-24.

На учении поставлены сложные задачи, которые предстоит решать в строго лимитированное время командованию РВСН и дивизии во главе с генерал-майором Павлом Бурковым, а также непосредственно сибирским ракетным полкам, дислоцированным в лесах Западной Сибири. В числе этих задач – проверка действий ракетчиков в ходе приведения частей в высшие степени боевой готовности, при активном применении противником высокоточного оружия и средств радиоэлектронной борьбы, маневр подразделениями при боевом патрулировании, противодействие диверсионным группам и подразделениям. Особое внимание будет уделено вопросам маскировки ПГРК, оповещения об угрозе применения противником средств воздушного нападения и вывода из-под него ракетных подразделений. Также во время КШУ проверят навыки личного состава при использовании им средств радиационной, химической и биологической защиты в ходе преодоления заражённых участков местности.

Во время учения позиционный район дивизии будет под прикрытием истребителей-перехватчиков МиГ-31, а при ведении воздушной разведки за действиями ракетных полков в ходе боевого патрулирования будут использованы самолёты Ан-30. Для поиска и уничтожения диверсионно-разведывательных групп на КШУ привлекут армейскую авиацию.

Тарас РУДЫК ★

г. Новосибирск

В горах Архыза

В Карачаево-Черкесской Республике (КЧР) стартовало совместное российско-пакистанское учение «Дружба-2017». Накануне в населённом пункте Нижний Архыз состоялась торжественная церемония его открытия.

Личный состав горных подразделений вооружённых сил обоих государств под руководством опытных инструкторов по горной подготовке Южного военного округа отрабатывают различные способы и приёмы преодоления скальных участков и водной преграды – горной реки Большой Зеленчук – с помощью современного альпинистского снаряжения. В полной экипировке комплекта «Ратник» они совершат спуски и подъёмы по естественному скальному участку в районе Кавказского хребта на высоте 1,5 тыс. м. Снаряжение пакистанской стороне предоставлено военнослужащими бригады ЮВО.

В ходе занятий по горной подготовке и форсированию реки командир мотострелковой бригады (горной) ЮВО полковник Сергей Дмитриев отметил, что российские и пакистанские военнослужащие за время, проведённое на скалодроме, охотно делились наработанными «секретами» и готовы обмениваться опытом своих коллег.

– В районе проведения переправы скорость течения реки превышает 8 м/с, а глубина свыше 2,5 м с шириной до 10 м. Это требует от военнослужащих повышенного внимания и сосредоточенности при совершении переправы как индивидуально, так и в составе подразделения, – сказал полковник Дмитриев.

→ 3

Через Евфрат

1←

«В течение минувших суток после доразведки беспилотными средствами и дополнительного подтверждения по другим каналам самолётами российской авиагруппы было нанесено 10 ударов по объектам террористов в провинции Идлиб, – сказал официальный представитель Минобороны России. – Это расположенные вдали от населённых пунктов подземные базы боевиков, полевые склады боеприпасов, бронетехника, реактивные системы залпового огня и мастерские по оснащению «джихад-мобилей». По всем ударам имеются данные объективного контроля. Уничтоженные объекты и техника были задействованы как при подготовке, так и в ходе атаки террористов 18 сентября позиций российских военных полицейских на севере провинции Хама с целью последующего захвата российских военнослужащих в заложники».

Фото Минобороны России

Тем временем правительственные силы при поддержке ВКС России продолжают наступательные действия в провинции Дейр-эз-Зор. Завершив разгром крупных бандформирований на правом (западном) берегу Евфрата севернее провинциального центра, военное командование САР получило возможность сосредоточить усилия на новых направлениях, в том числе и на восточном берегу реки.

Во вторник стало известно, что российские военные специалисты автодорожной службы возвели мост через реку Евфрат в нескольких километрах от города Дейр-эз-Зор. Он будет использоваться для переброски военной техники и личного состава на восточный берег реки. Малый автодорожный разборный мост был возведён менее чем за двое суток под постоянными обстрелами. По словам начальника автодорожной службы департамента транспортного обеспечения Минобороны России Владимира Буравцева, нашим специалистам пришлось работать в условиях, когда противником применялись беспилотные летательные средства. «В ходе выполнения монтажных работ на нас сверху падали взрывчатые вещества, гранаты, – рассказал он журналистам. – Тем не менее у нас без потерь. Ни раненых, ни пострадавших нет. Всё было возведено в установленные сроки».

Трудности создавала и большая скорость течения – 2 метра в секунду. «Это на пределе – на пределе возможностей работы, – отметил Владимир Буравцев. – Конечно, вы сами можете видеть, как тяжело приходится последним речным секциям внизу, с какой скоростью проходит вода плюс глубина соответственно здесь 4 метра и слабые грунты у берегов. Так что необходимо было соответственно провести мероприятие по дополнительному их укреплению».

В сутки по этому мосту смогут проезжать до восьми тысяч машин массой до пятидесяти тонн. Общая протяжённость переправы – 210 метров. Пропускная способность – восемь тысяч машин в сутки. МАРМ выдерживает вес тяжёлой бронетехники – например танков, имеющихся на вооружении сирийской армии, а также боевых машин пехоты и пусковых установок РСЗО. Мост также предполагается использовать для доставки гуманитарных грузов в освобождённые посёлки и эвакуации раненых.

До возведения моста с помощью понтонов через реку к востоку от Дейр-эз-Зора переправились лишь спецназовцы – передовые отряды правительственных сил. Сейчас, как отмечают военные эксперты, основные силы сирийских войск получают возможность форсировать Евфрат по наведённому мосту.

* * *

Тем временем в районах, где недавно велись боевые действия, продолжается восстановление разрушенной инфраструктуры населённых пунктов, чтобы наладить мирную жизнь граждан Сирии. Как было сообщено в понедельник на брифинге российского Центра по примирению враждующих сторон, в населённом пункте Асбин эс-Сугра (провинция Дамаск) выполняются ремонтно-восстановительные работы медицинского центра для амбулаторного лечения граждан. В районе Бусайр (провинция Дерза) проводятся работы по ремонту участка автомобильной дороги Бусайр – Джебаб. Отремонтировано полтора километра дорожного полотна.

Одним из проблемных вопросов для граждан Сирии является отсутствие рабочих мест и возможности получения средств для содержания своих семей. Так, для жителей, проживающих в южных провинциях Сирии, до начала боевых действий одним из основных источников дохода был таможенный переход «Насиб» в районе провинциального центра Дерза. Таможенный переход и дорога М5 в мирное время обеспечивали торговый оборот между Сирией и Иорданией. В год через переход проходило до шести с половиной тысяч автопоездов с различным коммерческим грузом.

Но в настоящее время таможенный переход «Насиб» и дорога М5 на участке Насиб – Гария-Эль-Гарбия заблокированы так называемой умеренной вооружённой оппозицией (отряды «Сирийской свободной армии»), странами-гарантами которой выступают США и Иордания. Представителями САР и Иордании при содействии российских офицеров Центра по примирению в настоящее время прорабатываются возможные пути решения вопроса по открытию таможенного перехода «Насиб», что позволит обеспечить рабочими местами жителей провинций Дерза, Эс-Сувейда и Дамаск и возобновить торговые отношения между Сирией и Иорданией с использованием автострады М5.

К сожалению, как отметили в российском Центре по примирению, лидеры вооружённой оппозиции, контролирующие дорогу на участке Насиб – Гария-эль-Гарбия, затягивают переговорный процесс. В связи с этим российская сторона обратилась к лидерам вооружённой оппозиции, США и Иордании, руководству офисов ООН в городах Дамаск и Амман с просьбой оказать содействие правительству Сирийской Арабской Республики в решении вопроса по разблокированию таможенного перехода и участка дороги для доставки гуманитарных и коммерческих грузов. Это предоставит возможность увеличить торговый оборот между тремя странами: Сирией – Иорданией – Ливаном, а также на внутреннем сирийском рынке – между провинциями Дерза, Эс-Сувейда и Дамаск.

Правительственные силы при поддержке ВКС России продолжают наступательные действия в провинции Дейр-эз-Зор

Мария ТОМИЛЕНКО ★

В едином замысле

Оперативно-стратегическое учение стран ОДКБ «Боевое братство – 2017» объединит порядка 12 тысяч военнослужащих

Почти три недели, с 3 по 20 октября, Коллективные силы Организации Договора о коллективной безопасности в едином замысле впервые будут отрабатывать ведение разведки, планировать и применять обведённые группировки войск при локализации конфликта и вести миротворческую операцию последовательно в различных регионах ответственности на территории трёх стран.

Впервые все эти задачи предстоит решать в рамках единого замысла оперативно-стратегического учения (ОСУ) «Боевое братство – 2017». Во многом это обусловлено тем, что современные вооружённые конфликты зачастую носят продолжительный характер и состоят из нескольких фаз. Об этом журналистам в ходе пресс-конференции рассказал начальник Объединённого штаба ОДКБ генерал-полковник Анатолий Сидоров.

По его словам, в учении «Боевое братство – 2017» примут участие представители практически всех силовых структур шести государств – членов ОДКБ: Армении, Белоруссии, Казахстана, Киргизии, России и Таджикистана. Общая численность привлекаемых войск Коллективных сил составит около 12 тысяч военнослужащих. Будут задействованы порядка 1,5 тысячи единиц техники и около 90 летательных аппаратов. Помимо контингентов вооружённых сил, к учению привлекаются МВД и МЧС стран – участниц.

В ходе практической фазы «Боевого братства – 2017» развёртывательные подразделения вооружённых сил государств – членов ОДКБ отработают совместные действия на Юге России (условное наименование этого этапа «Поиск-2017»). Коллективным силам оперативного реагирования в рамках ещё одного фрагмента «Взаимодействия – 2017» предстоит локализовать конфликт в Кавказском регионе, в Армении. В завершение группировка Миротворческих сил в ходе третьей составляющей ОСК – «Нерушимое братство – 2017» на территории Казахстана проведёт операцию по поддержанию мира в регионе Центральной Азии.

Кроме того, как составная часть «Боевого братства», ещё одно учение Коллективных сил быстрого развёртывания пройдёт с 10 по 20 ноября в Таджикистане. Сценарий и замысел учения адаптированы под текущую обстановку в регионе.

В ходе развития условного конфликта после развёртывания группировки войск КСОР в районе оперативного назначения начинается совместная операция. Причём применение силы, подчеркнул Сидоров, предусматривается исключительно для защиты суверенитета и территориальной целостности государств – членов ОДКБ. Затем, когда возникает необходимость создания условий для мирного урегулирования, Миротворческие силы ОДКБ привлекаются на основе мандата ООН.

Первым в рамках общего замысла в Ростовской области стартует тактико-специальное учение «Поиск-2017». В учении принимают участие органы военного управления, а также подразделения войсковой разведки и специального назначения вооружённых сил стран ОДКБ общей численностью более 400 военнослужащих. На этом этапе планируется отработать возможности и методики сбора и обработки поступающей информации, работу программно-технических средств в составе единого координационного центра.

Многонациональный коллектив Командования и штаба КСОР ОДКБ на развёрнутом автоматизированном пункте управления проведёт планирование совместной операции по локализации вооружённого конфликта на территории условного государства – члена ОДКБ. После принятия решения руководство учением переместится на полигон Баграмян в Армении, где на местности продолжит КШУ с тренировками по управлению объединённой группировкой в составе подразделений войсковой разведки и специального назначения шести стран ОДКБ.

Начальник Объединённого штаба при этом подчеркнул, что оперативно-стратегическое учение «Боевое братство – 2017» проводится в соответствии с планом оперативной и боевой подготовки формирований Организации, в полной мере отвечает международным нормам и не направлено против третьих стран.

Александр АЛЕКСАНДРОВ ★

Юбилей итоги не подводит

1←

– А как шла подготовка к юбилейным торжествам?

– Мы провели цикл культурно-массовых мероприятий, посвящённых предстоящему юбилею. В Москве и на выездах прошли концертные программы, художественные выставки. В Московском Доме ветеранов войн и Вооружённых Сил состоялся осенний бал, посвящённый 90-летию ЦДРА. Подготовлена к выпуску и издана «Центральный Дом Российской Армии имени М.В. Фрунзе. История и современность.1927 – 2017». В результате творческого конкурса на лучший эскиз с целью пропаганды традиций, истории ведущего учреждения военной культуры, укрепления его имиджа у нас появился свой нагрудный знак, который будет вручаться на торжественном мероприятии.

– Как шла работа над юбилейным изданием?

– Книга написана авторским коллективом под общей редакцией статс-секретаря – заместителя министра обороны Российской Федерации Николая Панкова. Это развернутый исторический очерк из четырёх частей и иллюстрированного приложения. В нём рассказывается об истории создания Центрального Дома Красной Армии, предвоенной деятельности, о работе в годы Великой Отечественной войны. Также идёт речь о вкладе работников культуры ЦДРА в поддержание высокого морально-психологического состояния наших военнослужащих во время войны в Афганистане, в период контртеррористической операции на Северном Кавказе и сегодня в Сирийской Арабской Республике. Фундаментальное издание иллюстрирует уникальные архивные материалы довоенного и военного времени, многие из которых публикуются впервые.

– А что в дальнейших планах Дома?

– На сегодняшний день мы продолжаем плодотворно работать с подразделениями Министерства культуры России, Российским Государственным военным историко-культурным центром при Правительстве РФ, с различными общественными организациями, фондами и творческими союзами страны и, конечно же, с ветеранскими организациями. Важно, что наши усилия, поиск новых подходов в работе находит понимание и поддержку на уровне Министерства обороны, Департамента культуры и Главного управления по работе с личным составом ВС РФ. Планов много. Надеемся, что о наших мероприятиях всегда будут знать читатели нашей любимой «Звёздочки».

Мы продолжаем плодотворно работать с подразделениями Министерства культуры России

Ирина ПАВЛЮТКИНА ★**, Павел ГЕРАСИМОВ**
Фото Маргариты ИВАНИНОЙ

Отвечает руководитель Департамента жилищного обеспечения Министерства обороны Российской Федерации Сергей ПИРОГОВ

ПОЧЕМУ НЕ НАХОДЯТ ЛИЧНЫЙ НОМЕР?

В целях проверки актуальности учётной записи в реестре на официальном сайте mil.ru в разделе «Жильё военнослужащим» я неоднократно пытался ввести личный номер военнослужащего. Но у меня ничего не получилось. На мониторе отображается информация «Личный номер не найден». Почему так происходит? Что делать?

Информация на сайте Минобороны России в разделе «Департамент жилищного обеспечения» – «Жильё военнослужащим» может отсутствовать по нескольким причинам:

1. Вами реализовано или утрачено право на обеспечение жилыми помещениями от Минобороны России. В обоих случаях граждане, уволенные с военной службы, исключаются из Единого реестра нуждающихся в жилых помещениях.

2. Вами представлен неполный комплект документов, перечисленный в Инструкции о предоставлении военнослужащим – гражданам Российской Федерации, проходящим военную службу по контракту в Вооружённых Силах РФ, жилых помещений по договору социального найма, утверждённой приказом министра обороны Российской Федерации от 30 сентября 2010 года № 1280.

3. При выгрузке данных на портал Минобороны России произошёл технический сбой.

Для получения полной информации вы можете обратиться в орган жилищного обеспечения, в котором вы состоите на учёте, или на горячую линию Департамента жилищного обеспечения Министерства обороны РФ по телефону 8-800-200-22-94.

Для получения полной информации можно обратиться на горячую линию Департамента жилищного обеспечения по телефону 8-800-200-22-94

ЕСЛИ УВОЛЕН ДО 1 ЯНВАРЯ 2005 ГОДА…

Я уволен с военной службы до 1 января 2005 года и на момент увольнения не был признан нуждающимся в жилых помещениях, предоставляемых для постоянного проживания, в Министерстве обороны РФ. Имею ли я право на жилищное обеспечение по линии военного ведомства?

В соответствии со статьёй 15 Федерального закона от 27 мая 1998 г. № 76-ФЗ «О статусе военнослужащих» право на жилищное обеспечение по линии Министерства обороны РФ имеют военнослужащие, проходящие военную службу по контракту, граждане, уволенные с военной службы, состоящие на учёте нуждающихся в жилых помещениях в Министерстве обороны Российской Федерации, и военнослужащие, увольняемые с военной службы после 1 января 2005 года.

Таким образом, в соответствии с действующим законодательством Российской Федерации основания для обеспечения военнослужащего, уволенного с военной службы до 2005 года, жилым помещением от Министерства обороны РФ отсутствуют.

Вместе с тем, при наличии оснований, предусмотренных статьей 51 Жилищного кодекса Российской Федерации, военнослужащий, уволенный с военной службы до 2005 года, может быть обеспечен жилым помещением органами местного самоуправления по месту жительства.

В электронной приёмной дежурил Владимир МОХОВ ★

Уважаемые читатели! Если у вас есть вопросы, вы можете направить обращение, заполнив форму запроса в электронной приёмной на сайте Минобороны России (mil.ru).

Душа в маргеловской тельняшке

Для генерал-лейтенанта Валерия Асапова, до последнего дыхания сохранившего верность десантным законам, не было задач непосильных

В Сирии под миномётным обстрелом террористов погиб старший группы российских военных советников генерал-лейтенант Валерий Асапов. Журналистская судьба подарила мне близкое знакомство с этим ярким человеком, полным энергии и командирского таланта.

Ещё в школьной юности после фильма «В зоне особого внимания» Валерий Асапов буквально влюбился в Воздушно-десантные войска. В своей семье с рабочей закалкой он был старшим из четырёх сыновей и единственным, кто, повзрослев, выбрал армейскую судьбу. С отличным аттестатом и несколькими спортивными разрядами при конкурсе в 19 человек на место он сумел поступить в Рязанское высшее воздушно-десантное командное училище и после выпуска стал командиром парашютно-десантного взвода в Псковской воздушно-десантной дивизии. Свыше трёх десятков лет офицерской службы был предан десантным принципам-девизам: «Никто, кроме нас!», «Нет задач невыполнимых!», которые стали незыблемыми законами воздушного десанта со времён его легендарного командующего – Героя Советского Союза генерала армии Василия Маргелова.

В Сухопутные войска Асапов был «мобилизован» после обращения к командованию ВДВ с соответствующей просьбой генерал-полковника Владимира Булгакова, командующего войсками ДВО. Тому был крайне необходим сильный, волевой командир на отстающую 18-ю пулемётно-артиллерийскую дивизию. И в мае 2007 года начальник штаба 98-й гвардейской воздушно-десантной дивизии кавалер многих боевых наград гвардии полковник Валерий Асапов возглавил соединение, предназначенное для противодесантной обороны южной гряды Курильских островов. Так воздушный десантник стал «противодесантником».

На самом восточном краю России в среднем на год приходится 19 ясных дней, остальное – циклоны и тайфуны, дожди и снега, сплошные облака и туманы. Жизнь дивизии строится от навигации до навигации. Но новый комдив буквально за год вывел свою «бамбуковую дивизию» (как её привычно именовали с момента создания) из прорыва по состоянию воинской дисциплины. Навёл порядок с комплектованием частей офицерами и личным составом, организовал плановый ремонт и восстановление техники, «по-десантному» поставил боевую подготовку. Под началом боевого комдива, которого за его мощную энергию и крутой нрав при реализации принятых решений прозвали «курильским ледоколом», отстающее соединение стало одним из лучших в войсках округа и достойно встретило своё 30-летие.

В 2011 году руководство Министерства обороны решило с пользой для дела применить таланты этого блестящего офицера на восточных рубежах державы. И по выпуске из Военной академии Генштаба он получил назначение на должность командира Кяхтинской гвардейской мотострелковой бригады в Забайкалье. Ей предстояло в течение года участвовать сразу в трёх ответственных международных учениях – двух российско-монгольских «Селенга-2011» и «Селенга-2012» и в российско-индийском «Индра-2012».

Всего за два месяца Валерий Асапов буквально преобразил мотострелковое подразделение, которое направлялось на учения в Монголию. Вначале внешне. Сразу по прибытии на место «выбил» в службах МТО округа надлежащую экипировку, имущество и снаряжение сначала для военнослужащих ротной тактической группы, готовившейся к оправке на учение: это так называемые разгрузки, рейдовые рюкзаки, современные спальные мешки и другое. Под началом нового комбрига всего за неделю до выезда было подготовлено показное занятие по рукопашному бою для участников и гостей совместного учения. Он использовал для этого свой опыт боевой подготовки личного состава ВДВ. При этом учили и готовили к показному занятию обычных молодых солдат и сержантов срочной службы:

– Они за семь дней освоили групповые упражнения рукопашного боя и показные элементы, привычные для ВДВ, – рассказывал в своё время Валерий Асапов корреспонденту «Красной звезды». – Например, разбивание молотом кирпичей на груди у солдат, лежащих на битом стекле. Но и без этого наша гвардейская «пехота» выдала на учении такую чисто десантную «увертюру», что поразила присутствовавших на учении руководителей министерства обороны Монголии и иностранных военных наблюдателей. В том числе военную делегацию из Индии. Индийцы подготовили показное занятие своего спецназа и мотоциклистов, но после выступления российской «пехоты» отказались от ранее заявленного выступления...

В ВДВ большего добиваются потому, что живут и служат, выполняют задачи на том самом кураже: никто, кроме нас; мы – лучшие, и нет задач невыполнимых! Такой же настрой на первенство Валерий Григорьевич пытался воспитать у подчинённых во время службы на всех должностях в Сухопутных войсках. Учил офицеров своему принципу, который ещё школьником позаимствовал из рассказа Максима Горького о Данко: «Если быть, то быть лучшим!» И его офицеры уже на этот лад настраивали подчинённых: «Мы – лучшие! Мы – лицо России!»

А ещё он щедро делился с подчинёнными боевым опытом, который получил в ходе операции по восстановлению конституционного строя в Чеченской Республике в 1995-м. Где по-маргеловски не щадил себя. В боях против международных террористов в динамике двух военных кампаний на Северном Кавказе, а затем и в Сирии он был трижды ранен – тяжело, легко и вот теперь смертельно... Вооружённые Силы России потеряли высшего офицера, который всю свою жизнь стремился служить достойно, быть лучшим и воплотил свои стремления в жизнь. Герои не умирают.

Андрей БОНДАРЕНКО ★

Свыше трёх десятков лет офицерской службы был предан десантным девизам: «Никто, кроме нас!», «Нет задач невыполнимых!», которые стали незыблемыми законами воздушного десанта

Валерий Григорьевич делился с подчинёнными боевым опытом, который получил в ходе операции по восстановлению конституционного строя в Чеченской Республике

Всегда жил и служил по принципу: «Если быть, то быть лучшим!»

В.Г. АСАПОВ

23 сентября 2017 года на 52-м году жизни при исполнении обязанностей военной службы погиб командующий 5-й армией Восточного военного округа генерал-лейтенант **АСАПОВ Валерий Григорьевич**.

В.Г. Асапов родился 1 января 1966 года в селе Константиновка Малмыжского района Кировской области. В 1987 году окончил Рязанское высшее воздушно-десантное командное училище и проходил военную службу в 76-й воздушно-десантной дивизии на должностях командира парашютно-десантного взвода, заместителя командира парашютно-десантной роты – инструктора воздушно-десантной подготовки, командира парашютно-десантной роты, начальника штаба – заместителя командира парашютно-десантного батальона, командира парашютно-десантного батальона.

После окончания в 2000 году Общевойсковой академии Вооружённых Сил РФ В.Г. Асапов проходил службу в должностях начальника штаба – заместителя командира парашютно-десантного полка 98-й воздушно-десантной дивизии, заместителя командира отдельного парашютно-десантного полка миротворческих сил, командира группы охраны и обеспечения Северо-Кавказского военного округа, начальника штаба – заместителя командира 98-й воздушно-десантной дивизии, командира пулемётно-артиллерийской дивизии Дальневосточного военного округа.

После окончания в 2011 году Военной академии Генерального штаба В.Г. Асапов был назначен на должность командира отдельной мотострелковой бригады Восточного военного округа. В дальнейшем проходил службу в должностях заместителя командующего армией, командира армейского корпуса, командующего 5-й армией. Опираясь на жизненный и служебный опыт, знание военного дела, он многое сделал для повышения боевой готовности соединений и воинских частей Восточного военного округа.

Неоднократно выполнял миротворческие задачи, принимал участие в боевых действиях на территории Южной Осетии, Республики Абхазия, пресечении деятельности незаконных вооружённых формирований на территории Чеченской Республики. В январе 1995 года получил тяжёлое ранение.

С февраля 2017 года В.Г. Асапов возглавлял группу российских военных советников в Сирии и оказал значительную помощь командованию сирийской армии в планировании боевых операций, обучении и подготовке к боевым действиям соединений и частей сирийских вооружённых сил.

Генерал-лейтенант В.Г. Асапов награждён орденами «За заслуги перед Отечеством» IV степени, Жукова, Мужества, «За военные заслуги», медалью ордена «За заслуги перед Отечеством» II степени (с изображением мечей), медалью «За боевые заслуги» и другими наградами.

Светлая память о настоящем офицере, до конца выполнившем свой воинский долг, патриоте и верном сыне России генерал-лейтенанте Асапове Валерии Григорьевиче навсегда сохранится в наших сердцах. Выражаем соболезнование родным и близким покойного.

С.К. Шойгу, В.В. Герасимов, Р.Х. Цаликов, Н.А. Панков, Ю.И. Борисов, Д.В. Булгаков, Т.В. Иванов, П.А. Попов, Ю.Э. Садовенко, А.В. Фомин, Т.В. Шевцова, В.В. Селин, Д.Е. Шугаев, О.Л. Салюков, В.Н. Бондарев, В.И. Королёв, С.В. Каракаев, А.Н. Сердюков, А.В. Головко, С.В. Суровикин, А.А. Журавлёв, М.А. Моисеев, В.Ф. Ермаков, В.А. Востротин.

В горах Архыза

1 ←

Накануне прошла церемония открытия учения. Традиционно она началась с поднятия государственных флагов и исполнения государственных гимнов России и Пакистана. С напутствующей речью к участникам учения обратились командир мотострелковой бригады Южного военного округа полковник Сергей Дмитриев и от вооружённых сил Исламской Республики Пакистана (ИРП) бригадный генерал Саед Аламдар Хуссейн Шах.

– Учение «Дружба-2017» имеет для нас большое значение. Учебно-боевое мероприятие направлено на обмен профессиональным опытом военнослужащих, а также укрепление сотрудничества в военной сфере между горными подразделениями России и Пакистана, – отметил бригадный генерал.

Что касается быта, то пакистанские военнослужащие разместились в пункте постоянной дислокации мотострелкового горного соединения ЮВО в специально подготовленном палаточном лагере. В местах проживания организованы молитвенные комнаты для офицеров, солдат и сержантов.

Совместное учение «Дружба-2017» проводится на высоте до 2,3 тыс. метров над уровнем моря в высокогорных районах Кавказского хребта. Всего в нём принимают участие более 70 горных стрелков из Пакистана и свыше 100 военнослужащих горной мотострелковой бригады ЮВО, дислоцированной в Карачаево-Черкесской Республике.

Военнослужащие двух стран отработают взаимодействие при выполнении учебно-боевых задач в горных условиях, в частности по уничтожению условных незаконных вооружённых формирований. Участникам учения предстоит ведение разведывательно-поисковых и разведывательно-засадных действий в горно-лесистой местности.

Совместное учение «Дружба-2017», направленное на укрепление и развитие военного сотрудничества двух стран, продлится до 4 октября.

Александр ПИНЧУК ★

В совместном учении принимают участие более 70 горных стрелков из Пакистана и свыше 100 военнослужащих горной мотострелковой бригады ЮВО

Атаки, поиск, оборона

На Дальнем Востоке завершилось российско-китайское военно-морское учение «Морское взаимодействие – 2017»

Две смешанные тактические группы под командованием начальника штаба соединения капитана 1 ранга Дмитрия Пашинюка и заместителя командира бригады старшего капитана 1 ранга Ли Вэйдуна в полном объёме отработали все учебные эпизоды намеченной программы второго этапа совместных манёвров.

Как сообщил «Красной звезде» заместитель командующего Приморской флотилией разнородных сил контр-адмирал Эдуард Михайлов, в ходе морской фазы учения успешно выполнены поиск подводной лодки и стрельбы по ней из ракетно-бомбовых установок, торпедная атака субмарины против отряда кораблей с условным применением оружия, тренировки по связи, артиллерийские стрельбы по морским и воздушным целям, другие боевые упражнения. Кроме того, моряки отработали элементы поиска и спасения условно терпящего бедствие судна, роль которого исполнил китайский корабль комплексного снабжения. А с участием морских пехотинцев и авиаторов обеих стран блестяще проведена операция по задержанию двух «судов-нарушителей».

В завершение активной фазы состоялась церемония прощания отрядов кораблей. Идя в кильватерном строю на встречных курсах, они благодарили друг друга за качественно выполненную совместную боевую работу.

Напомним: российско-китайское военно-морское учение, включившее в себя береговую и морскую части, проводилось согласно совместному плану с 18 по 26 сентября. Первая – а это совещания по взаимодействию, тактические летучки, официальные приёмы от обеих сторон, тренировки морских пехотинцев на полигоне Горностай, посещения кораблей, военно-исторического музея ТОФ, спортивные состязания – прошла во Владивостоке. Вторая же фаза манёвров отрабатывалась с 22 сентября в Японском и южной части Охотского морей. В заданные морские районы от российской стороны вышли гвардейский ракетный крейсер «Варяг», большой противолодочный корабль «Адмирал Трибуц», спасательное судно «Игорь Белоусов» и ракетный катер «Р-11». Китайские ВМС представили эскадренный миноносец «Ши Цзячжуан», сторожевой корабль «Да Цин», спасательное судно «Чандао» и корабль комплексного снабжения «Дун Пинху». В качестве сил обеспечения к учению привлекались малый противолодочный корабль «Советская Гавань», две дизель-электрические подводные лодки, гидрографический катер и морской буксир.

Кроме того, задействовали четыре самолёта Ил-38 и Ту-142МЗ, вертолёты Ка-27ПС и Ка-27, Z-9C и Z-9D корабельного базирования.

Каждый эпизод был по-своему важен для его участников, никто не хотел, что называется, ударить лицом в грязь. Однако главным из них объединённый штаб посчитал подводную операцию по оказанию помощи экипажу условно аварийной подводной лодки, роль которой исполнила ПЛ «Краснокаменск». Она проводилась впервые в истории сотрудничества военных флотов России и Китая, и её результаты заместитель главкома ВМС НОАК вице-адмирал Тянь Чжун назвал поистине историческим событием. Используя новейшие глубоководные аппараты «АС-40» и «Элар-7», спасательные суда «Игорь Белоусов» и «Чандао» отлично справились с поставленными задачами.

По словам заместителя главнокомандующего ВМФ РФ вице-адмирала Александра Федотенкова, успех учения был предрешён тщательной подготовкой всех участников, достигнутым взаимопониманием при решении задач любой сложности с китайскими партнёрами. Само же «Морское взаимодействие» имело исключительную особенность, поскольку было организовано в двух крайних точках нашей страны. В июле моряки оттачивали профессиональные навыки на Балтике (корабли Китая впервые побывали на западном рубеже нашей страны. – **Прим. авт.**), в сентябре – в Дальневосточном регионе.

Оба представителя высшего командования ВМФ РФ и ВМС КНР высоко оценили работу объединённого штаба руководства, командиров кораблей и моряков, участвующих в активной фазе манёвров, на торжественной церемонии закрытия международного учения во владивостокском Доме офицеров флота. Адмиралы обменялись памятными подарками, а в их прощальных словах звучало желание встретиться вновь в учебных баталиях, крепить добрососедство и дружбу между двумя великими державами.

Константин ЛОБКОВ ★

Владивосток

Успех учения был предрешён тщательной подготовкой всех участников, достигнутым взаимопониманием при решении задач любой сложности

СИРИЙСКИЙ РЕПОРТАЖ

Пароль безопасности

Филиал Международного противоминного центра Вооружённых Сил Российской Федерации с успехом функционирует в Сирии

«Совет друзей хорош, а опыт бесценен». Эта истина применима ко всем областям человеческой деятельности. Но если речь идёт о работе сапёров, цена этого совета измеряется жизнями...

ПАЛЬМИРА, АЛЕППО, ДАЛЕЕ – ВЕЗДЕ

Истину эту можно считать смыслом деятельности Центра разминирования Сирийской Арабской Республики – филиала Международного противоминного центра Вооружённых Сил Российской Федерации. Не случайно первое, что мы здесь увидели, – соответствующий плакат (на снимке).

Начальник центра подполковник Анатолий Морозов встречает группу российских и иностранных журналистов, прибывших в Хомс в рамках пресс-тура, организованного Департаментом информации и массовых коммуникаций Министерства обороны РФ.

Он рассказывает, что центр начал работать в феврале нынешнего года в освобождённом Алеппо, но уже в апреле его передислоцировали на базу инженерного колледжа в городе Хомсе. Для полноценных занятий здесь есть необходимая классная и полевая учебно-материальная база. Сапёров для сирийских вооружённых сил готовят наиболее квалифицированные российские специалисты, прибывшие из подмосковного Нахабина.

Одновременно в центре могут обучаться до ста человек. С учётом проведения практических занятий курс обучения рассчитан на полтора месяца, в конце – экзамены.

Всего с февраля по август этого года здесь было подготовлено уже около 600 сирийских военнослужащих.

– Навыки, приобретённые в процессе обучения, позволяют им самостоятельно выполнять задачи по разминированию местности, – говорит подполковник Анатолий Морозов. – Совместно с нашими сирийскими коллегами мы прилагаем максимальные усилия для скорейшего выполнения задач по очистке территории Сирийской Арабской Республики от взрывоопасных предметов с целью создания наиболее благоприятных условий для жизни мирного населения.

По словам подполковника Морозова, сирийские сапёры, которые были подготовлены специалистами Международного противоминного центра ВС РФ, совместно с российскими коллегами разминировали Пальмиру и Алеппо (напомним, что там обезврежено более 62 тысяч взрывоопасных предметов и разминировано около 5300 га территории). А сейчас поисковые группы сирийских сапёров вместе с российскими коллегами проводят разминирование и оценку масштабов предстоящего разминирования. Всего в Сирийскую Арабскую Республику для участия в гуманитарном разминировании будут переброшены 175 военнослужащих Международного противоминного центра и 42 единицы специальной инженерной техники, в том числе современные роботизированные комплексы «Уран-6». В первую очередь сапёры будут разминировать дороги, ведущие к объектам социальной инфраструктуры города, больницы, школы, жилые дома, объекты водо- и электроснабжения, исторические памятники. Рука об руку с ними будут работать и сирийские коллеги.

С февраля по август этого года в учебном центре было подготовлено около 600 сирийских военнослужащих

ВЗРЫВООПАСНАЯ СЕЛИТРА

Как заметил начальник центра, при подготовке сирийских сапёров от утверждённой российской программы обучения отклоняться практически не приходится, поскольку в Сирии наиболее распространено применение мин как советского производства, так и сделанных в странах бывшего Варшавского договора. В большом количестве встречаются противопехотные и противотанковые мины стран НАТО. Кроме того, террористы активно используют самодельные взрывные устройства, и, безусловно, наши специалисты учитывают эту специфику в ходе обучения.

– Все эти боеприпасы внимательно изучаются, и после окончания курсов сирийские военнослужащие полностью готовы для выполнения задач по разминированию, – отметил подполковник Морозов. – В данный момент обучение проходят 102 человека. Кроме военнослужащих правительственных войск, это представители сирийской полиции и службы охраны президента Сирийской Арабской Республики.

Спрос на сапёров в стране сейчас большой. Всё новые и новые территории освобождаются от террористов, и первоначально их приходится очищать от взрывоопасных предметов. Без этого никуда.

– Инженерные подразделения в сирийской армии, конечно, были и раньше, – говорит подполковник Морозов. – Но в связи с тем, что война на территории страны длится очень долго, количество сапёров надо увеличивать. Объём задач, которые им придётся выполнять, рассчитан не на один год. Если сейчас разминируются в основном крупные населённые пункты, то в дальнейшем предстоит сплошная очистка местности от взрывоопасных предметов. Это и сельскохозяйственные угодья, и другие территории.

Так что даже после окончания войны работы у сирийских сапёров не убавится. По самым оптимистичным прогнозам, очищать землю от смертоносного металла им придётся 5–10 лет. Вот почему сирийская сторона так заинтересована в дальнейшей деятельности Центра разминирования Сирийской Арабской Республики – филиала Международного противоминного центра Вооружённых Сил Российской Федерации.

По самым оптимистичным прогнозам, очищать сирийскую землю от смертоносного металла придётся 5-10 лет

Единственное, что я забыл спросить, учат ли сирийских сапёров писать по-русски «Мин нет»

Побывав в одном из учебных классов, мы посмотрели, как проходит занятие по самодельным взрывным устройствам (СВУ). Всё просто. Российский офицер говорит по-русски, а его сирийский коллега, прикомандированный к центру разминирования, тут же переводит своим соотечественникам. Здесь же, в учебной аудитории, образцы СВУ. В другом классе – образцы противопехотных и противотранспортных мин, мин замедленного действия, беспроводной комплект минирования и т.д. Для наглядного обучения сирийских военнослужащих плакаты оформлены на английском и арабском языках.

Молодые ребята впитывают каждое слово, узнавая, как устроены СВУ, какие виды взрывчатых веществ используются при их изготовлении. Кстати, чаще всего эти взрывчатые вещества в Сирии делают на базе аммиачной селитры, саму же селитру боевики нередко закупают через подставных лиц как... удобрения.

«КОРШУН» ЦЕЛЬ ВИДИТ

Перейдя на учебный полигон, мы увидели, как молодые сирийские сапёры закрепляют полученные знания на практике.

На первом учебном месте осуществляется сплошная очистка местности от взрывоопасных предметов. Инженерно-сапёрное отделение проделало главный проход, затем «заминированный» участок разбили на ячейки, и в каждой такой ячейке теперь работают два сапёра. Один движется вперёд с миноискателем, второй его страхует. Всё это – под зорким оком преподавателя, который и здесь работает в тандеме с переводчиком.

На втором учебном месте курсанты обследуют здание с помощью неконтактных искателей взрывных устройств «Коршун». Они позволяют обнаружить смертоносную начинку за любыми преградами и барьерами, даже за бетонными стенами. Темп поиска взрывных устройств с таким миноискателем в десятки раз выше, чем с использованием обычных металлодетекторов. К тому же «Коршун» позволяет обнаруживать управляемые минно-взрывные устройства, содержащие полупроводниковые компоненты как в активном, так и в выключенном состоянии. Как поясняет подполковник Морозов, «Коршун» категорически запрещено направлять на людей, поскольку он даёт сильное излучение. Поэтому военнослужащий, оснащённый этим прибором, движется впереди.

Наконец, на последней учебной точке в этот день отрабатывали правильное уничтожение взрывоопасных предметов. Обучаемые изготовили зажигательные трубки и произвели подрывы 400-граммовых тротиловых шашек. Обычно так в Сирии сегодня и утилизируют всё то, что изготавливалось с целью причинить боль и смерть.

...Единственное, что я забыл спросить, учат ли сирийских сапёров писать по-русски «Мин нет». Этот пароль безопасности мы видели за время пятидневной командировки в Сирию на стенах многих обследованных российскими военнослужащими зданий и в Алеппо, и в других населённых пунктах.

И никакой переводчик при этом не требовался.

Владимир МОХОВ ★
Хомс, Сирия
Фото Вадима САВИЦКОГО

СПРАВКА

Современная геополитическая ситуация в мире, стремление отдельных государств, а также различных группировок террористического толка к расширению сферы своего влияния приводит к увеличению очагов напряжённости и возникновению локальных конфликтов на планете.

Одним из основных видов вооружённой борьбы в таких конфликтах становится превалирующее применение артиллерии, авиации и диверсионно-подрывная деятельность, в результате чего после урегулирования военной фазы остаётся большое количество неразорвавшихся боеприпасов и других взрывоопасных предметов – фугасов, мин, самодельных взрывных устройств.

Для полноценного перехода к мирной жизни, восстановления инфраструктуры и экономики в целом необходима профессиональная помощь хорошо оснащённых подразделений по гуманитарному разминированию.

В качестве ответа на данные вызовы современности 1 августа 2014 года решением министра обороны России сформирован Международный противоминный центр Вооружённых Сил Российской Федерации (н.п. Нахабино, Московская область), предназначенный для подготовки специалистов по гуманитарному разминированию в соответствии с международными стандартами противоминной деятельности Организации Объединённых Наций IMAS.

Равнение на культуру

Центральный Дом Российской Армии имени М.В. Фрунзе отмечает 90-летие со дня образования

Праздничный концерт, посвящённый этой юбилейной дате, состоится сегодня в Центральном академическом театре Российской Армии, который располагается рядом с ЦДРА на Суворовской площади столицы и связан с ним историческими узами. Театр Армии вначале располагался именно в здании нынешнего ЦДРА. И только в 1934 году было принято решение о постройке уникального здания военного театра в форме пятиконечной звезды. Его открытие состоялось в 1940 году спектаклем «Полководец Суворов».

Центральный Дом Российской Армии по праву называют флагманом военной культуры. Это величественное старинное здание Центрального дома Российской Армии, главное в соединении «корабляей» культуры в наших Вооружённых Силах – солдатских клубах, Домах офицеров, культурных центрах. ЦДРА стало символом всего передового и новаторского. А главное – местом, где бережно сохраняются и преумножаются культурные традиции, ведущие своё начало ещё со времени появления российских армии и флота.

Вся история ведущего центрального учреждения военной культуры (в разные времена он менял названия – ЦД РККА, ЦДКА, ЦДСА, ЦДРА, КЦ ВС РФ и вновь ЦДРА) – это, по сути, и история отечественной военной культуры.

Центральный Дом РККА был создан в Москве 27 сентября 1927 года приказом Революционного военного совета СССР № 516 «для удовлетворения культурных запросов военных работников и их семейств, а также для совместной политико-просветительной работы с трудовыми массами». Тогда же ему было присвоено имя известного военачальника Михаила Васильевича Фрунзе.

Дом стал своеобразным красноармейским университетом. Кроме залов для зрелищных мероприятий здесь были залы для боевой подготовки, кабинеты для научной, военно-политической работы, общих вопросов военного строительства, стрелково-тактический (со стрелковым тиром), артиллерийско-броневого дела, военно-инженерный, военно-химический, связи, Военно-воздушных сил и Военно-морского флота, военно-санитарный и другие. Почти три тысячи командиров и политработников получали в ЦДКА образование и повышали квалификацию. При ЦДКА размещался и Музей Красной Армии. В качестве лекторов здесь выступали Ворошилов, Будённый, Тухачевский, Луначарский и другие видные военные и политические фигуры. В культурно-художественных мероприятиях принимали участие Горький, Серафимович, Эренбург, Бедный, Фадеев, Качалов, Леонов, Максакова, Козловский и многие другие артисты, писатели, деятели культуры.

История, становление созданных в 20-30 годы минувшего века ныне прославленных, ставших поистине легендарными Центрального академического театра Российской Армии, дважды Краснознамённого ордена Красной Звезды академического ансамбля песни и пляски Российской Армии им. А.В. Александрова, Студии военных художников имени М.Б. Грекова, Центрального музея Вооружённых Сил, Центрального спортивного клуба армии, Отдельного показательного оркестра Министерства обороны Российской Федерации, напрямую связаны именно с нынешним Центральным Домом Российской Армии.

Именно здесь они получили рождение, начали свой путь. Кстати, в 1928 году спортивный коллектив ЦДКА имел в своём составе 1300 человек. В здании были два гимнастических зала, зал тяжёлой атлетики и борьбы, боксёрско-фехтовальный зал, тир, пруд в Екатерининском парке, оборудованный под конькобежцев, хоккеистов и гребцов. Забегая вперёд, скажем, что в 1953 году в тогдашнем ЦДСА действовал Центральный шахматный клуб Вооружённых Сил. И чемпион мира по шахматам А. Карпов начал свою шахматную карьеру именно в армейской среде.

В годы Великой Отечественной войны, ЦДРА, тогда Центральный Дом Красной Армии, стал сердцем культурного обеспечения войск и тыла, базой агитационно-пропагандистской работы для морально-психологической поддержки бойцов и командиров, уходящих на фронт. Под руководством Главного политического управления РККА здесь регулярно проводилась инструктивно-методическая работа с агитаторами и пропагандистами. Для агитмашин армейских Домов Красной Армии и клубов выпускались плакаты, готовились фотовыставки, выпускались новые репертуарные сборники с произведениями, учившими стойкости и самоотверженности, звавшие к победе над немецко-фашистскими захватчиками. Здесь же формировались артистические бригады театров, филармоний, концертно-гастрольных объединений для выступлений на передовой. Интересно, что в ЦДКА была и специальная библиотека-автомобиль, которая с первых дней войны выезжала в войска, оборонявшие подступы к столице. Использовались и агитмашины – специально оборудованные крытые автофургоны с киноустановками. Они совершали рейсы в воинские части, дислоцированные под Москвой, а с приближением фронта к столице нашей Родины находились непосредственно в действующей армии. С агитмашинами и концертными бригадами на фронт выезжали и сотрудники Дома. Всё было организовано быстро и чётко: артисты начали работать на сборных пунктах и вокзалах столицы уже на второй день войны. Лучшее свидетельство – историческое выступление Ансамбля Александрова с песней «Священная война» на Белорусском вокзале. За годы войны в действующую армию из стен ЦДКА выезжали более 35 600 артистов в составе 350 театрально-концертных бригад. Они дали перед бойцами и командирами Красной Армии более 1 миллиона 350 тысяч концертов! В их составе были прославленные мастера сцены: П. Садовский, Е. Гоголева, М. Царёв, И. Ильинский, М. Гаркави, В. Хенкин, Л. Русланова, писатели и поэты Л. Соболев, В. Лебедев-Кумач, Н. Тихонов, В. Катаев, А. Сурков, А. Барто и многие другие.

В течение 1418 дней войны коллектив Дома решал одну наиважнейшую задачу: эффективное использование возможностей культуры и искусства для мобилизации личного состава армии и флота на беспощадную борьбу с врагом.

...После окончания Великой Отечественной войны формы и методы культурно-массовой работы в Доме активно расширялись.

В 1956 году в ЦДСА было создано литературное объединение. Его руководителем стал известный писатель-фронтовик Иван Падерин. В 1957 году здесь образовалось военно-научное общество, которое возглавил генерал-майор запаса Ф.И. Исаев. В 1962 году открылись Студия художников-любителей и Клуб филателистов. В 1963 году заработала опытно-экспериментальная типография.

Советский период 1960-х, 1970-х, 1980-х годов отмечен большим количеством выездных концертов, в которых принимали участие популярные артисты театра, кино и эстрады. Они выезжали к концертами из Центрального Дома Российской Армии в воинские части не только по всему Советскому Союзу, но и дислоцированные за границей, в том числе расположенные и в «горячих точках». В этих поездках не раз бывали А. Соловьёв-Седой, Д. Покрасс, С. Туликов, Л. Зыкина, М. Магомаев, И. Кобзон, Э. Хиль, Л. Гурченко, Л. Лещенко и многие другие.

...За свою работу в 1968 году ЦДРА удостоился ордена Красной Звезды, а в 1978-м – ордена Октябрьской Революции. Так был отмечен творческий труд нескольких поколений сотрудников Дома. Значительно укрепилась материально-техническая база, упрочился штат, расширилась, стала более многообразна культурно-художественная деятельность. Занятия в Университете культуры, выпуски устных журналов, встречи с героями-современниками, заседания клуба молодых офицеров, выезды концертных бригад во все уголки страны и в «горячие точки» – вот далеко не полный перечень культурно-массовых мероприятий, проводившихся в стенах головного учреждения армейской культуры.

ЦДРА стал и мощным учебно-методическим центром для совершенствования знаний и навыков сотрудников войсковых культурно-просветительских учреждений. Научно-практические конференции и семинары с тематикой, близкой жизни Вооружённых Сил СССР, проходили при широком представительстве руководства Министерства обороны СССР, научных кругов и общественности Москвы. В их работе принимали участие ветераны Великой Отечественной войны, передовые воины, известные журналисты, литераторы, композиторы, певцы, актёры театра и кино.

Об этом и последующих страницах биографии Дома в своё время рассказала студия ЦСДФ, создавшая в 1988 году в рамках киножурнала «Советский воин» кинофильм «Дом на площади Коммуны» (ныне площадь Суворова, а до 1917-го – Екатерининская площадь).

Все лучшее, накопленное за годы работы, получило дальнейшее развитие. Благодарности Президента Российской Федерации в 1995 и 2005 годах за плодотворную работу по военно-патриотическому воспитанию – убедительное свидетельство, что коллектив ЦДРА держал и держит руку на пульсе событий и перемен, происходящих в обществе и Вооружённых Силах Российской Федерации, живо на них реагирует, активно участвует в созидательном процессе в духовно-нравственной сфере.

Естественно, что основная деятельность, как всегда, связана с активной работой в Вооружённых Силах. Здесь разрабатываются и внедряются передовые культурологические методики, организуются и проводятся зрелищные культурно-массовые мероприятия, ведётся активная военно-шефская работа, идёт переподготовка кадров для военных учреждений культуры.

На сегодняшний день ЦДРА – крупнейший культурно-просветительный центр и одно из любимых мест отдыха военнослужащих, гражданского персонала Минобороны России, членов их семей, москвичей и гостей столицы, имеет развитую структуру. Она включает в себя следующие отделы: культуры, методический, военно-шефской работы, а также Военно-художественную студию писателей, библиотеку с книжным фондом около 250 000 экземпляров, в том числе 10 000 уникальных раритетных изданий, планетарий, многочисленные творческие студии, объединения, кружки, службы обеспечения культурно-досуговых мероприятий.

Нынешнему коллективу ЦДРА, который возглавляет заслуженный работник культуры России Василий Мазуренко, есть чем гордиться. Заслуженные артисты России Зинаида Сазонова, Наталья Пярн, Анна Калевайнен и другие известные солисты концертного ансамбля отдела культуры, которым руководит заслуженный работник культуры России Михаил Михайлов, в ходе беспрерывных гастролей завоевали сердца военнослужащих и членов их семей чуть ли не всех гарнизонов Вооружённых Сил страны. Успех работы отдела культуры разделяют и заслуженный художник России Виталий Пасечников, и заслуженный деятель искусств Павел Бойко.

Сотрудники методического отдела во главе с заслуженным работником культуры России Дмитрием Хробостовым вполне могут издать солидную антологию учебных пособий, подготовленных ими за долгие годы. Надо сказать, что 20 сентября нынешнего года методический отдел провёл юбилейный, сотый семинар для специалистов военных учреждений культуры на тему «Исторический опыт ЦДРА в совершенствовании культурно-досуговой работы в Вооружённых Силах Российской Федерации». Отдел военно-шефской работы, которым руководит заслуженный работник культуры России Галина Карасёва, успешно приумножает традиции военно-шефского движения страны. Креативно работает Военно-художественная студия писателей под руководством замечательного поэта, заслуженного работника культуры России Владимира Силкина.

К ЦДРА относятся и планетарий, расположенный в Екатерининском парке, единственный в России Музей военной песни, который организовал заслуженный деятель искусств России Владимир Храпков, Студия изобразительного искусства и многое другое.

На сегодняшний день в Центральном Доме Российской Армии служат 55 орденоносцев, 115 сотрудников, награждённых медалями. 22 человека имеют звание «Заслуженный работник культуры Российской Федерации», трое – звание «Заслуженный деятель искусств Российской Федерации», семеро – звание «Заслуженный артист Российской Федерации».

Ныне, как и прежде, практически ни одно общественно значимое мероприятие в жизни Вооружённых Сил Российской Федерации не обходится без участия творческих коллективов ЦДРА. Только за последнее время их исполнительское мастерство смогли оценить на ежегодном Международном военно-техническом форуме «Армия», «Армейских международных играх», недавних учениях «Запад-2017» на территории Республика Беларусь. Артисты ЦДРА дарили своим искусством радость и духовную поддержку российским военнослужащим в Сирийской Арабской Республике. В планах – продолжение активной концертной деятельности в гарнизонах в различных уголках России от Калининграда до Камчатки.

Надо отметить, что благодаря творческой инициативе и организаторским качествам сотрудников Дома на Суворовской площади своё рождение получили значимые и масштабные культурные проекты Минобороны России. Это Всероссийский фестиваль-конкурс «Катюша» и Открытый фестиваль-конкурс юных дарований «Рейс «Москва–Мечта» «Катюша-юниор», Всероссийский конкурс на лучшие практические результаты культурно-досуговой деятельности учреждений культуры Российской Федерации «Золотой сокол», Всероссийский фестиваль военно-патриотической песни «Крымская волна», Всероссийский конкурс на лучший военный плакат «Родная армия», необычный конкурс «военной» вышивки «Суровая нитка» и другие творческие состязания, которые помогают открывать таланты военнослужащих и членов их семей, гражданского персонала, ветеранов войны и Вооружённых Сил со всей страны.

Ирина ПАВЛЮТКИНА ★
Александр ВОСТРИКОВ
Фото Маргариты ИВАНИНОЙ и из архива ЦДРА

Центральный Дом Российской Армии по праву называют флагманом военной культуры

ФОТО ИЗ ДОМА СЕМЬИ ЦЕЛИКОВЫХ

ВОЕННЫЙ РЕПОРТЁР

На крыльях судьбы

Памяти боевого товарища и командира

Исполнилось сорок дней с того времени, как от нас ушёл бывший главнокомандующий ВВС СССР, а потом и России генерал армии Пётр Степанович Дейнекин. О его судьбе, яркой жизни, заслугах перед Отечеством многое можно сказать одним перечислением титулов: Герой России, заслуженный военный летчик СССР, профессор, доктор военных наук, автор интересных книг, посвящённых службе в военной авиации.

И после увольнения в запас этот романтик неба не ведал покоя, деятельно трудился на посту начальника управления Президента Российской Федерации по вопросам казачества. К его титулам прибавилось звание действительного государственного советника первого класса. В 2011 году Дейнекина избрали председателем общественного совета при федеральном агентстве воздушного транспорта – Росавиации. Что бы ему ни поручали, доблестный авиатор всё делал ответственно, на совесть, проявляя инициативу, которой могли завидовать молодые.

Между тем путь в небо, к высоким руководящим постам, всенародной и мировой известности начинался для него, как и для многих других ровесников с душой мечтателей. Окончил Харьковскую спецшколу ВВС, Балашовское военное авиационное училище. Служил в Дальней авиации правым лётчиком, командиром корабля, отряда, эскадрильи, полка. Служил образцово, талантливо. По справедливости завоевал право учиться в военно-воздушной академии, в Военной академии Генерального штаба. Родина требовала от него всё больше и больше. Командир дивизии, командующий армией, Дальней авиацией, главнокомандующий ВВС СССР, заместитель министра обороны Российской федерации.

Выходец из семьи учителей, потомственный донской казак, станичный паренёк добился в службе того, о чём и не мечталось. Начало офицерской службы пришлось на послевоенные годы, на период перехода авиации с поршневыми двигателями на самолёты нового поколения с реактивными и турбовинтовыми двигателями. То был волнующий, вдохновляющий этап освоения стратосферы, преодоления скорости звука, испытаний ядерного и термоядерного оружия, открытия космической эры. В условиях острого противостояния двух социальных систем было жизненно важно добиться военного паритета, неустанно повышать обороноспособность страны, ударную мощь Военно-воздушных сил. Повышению боевых возможностей и роли стратегической авиации Пётр Степанович Дейнекин посвятил всю свою лётную жизнь.

По мере поступления на вооружение новой авиационной техники он осваивал её в числе первых, учился летать на ней сам и предметно, умело учил этому других. Главным в его деятельности была подготовка авиационных кадров, становление лётчиков, командиров всех степеней, офицеров штабов, специалистов тыла и связи.

Ведущими в Дальней авиации Петру Степановичу виделись командиры кораблей и командиры полков

Ведущими в Дальней авиации Петру Степановичу виделись командиры кораблей и командиры полков. К ним тянулась его душа, его радовало общение с ними, единое понимание задач, осознание того, что летать нужно днём и ночью, в простых и сложных метеоусловиях, быть готовым к посадкам при минимуме погоды, взлетать с бетона и грунта, строем и на полный радиус действия. Привычными, будничными становились полёты с боевым применением, дозаправками в воздухе, стрельбами и бомбометаниями, пусками крылатых ракет, с боевым патрулированием.

Не меньше чем лётной выучке Пётр Степанович уделял внимания организации отдыха и питания лётного состава, экипировке экипажей, моральной подготовке и настройке на выполнение самой сложной, внезапно возникающей боевой задачи. Он придерживался афоризма: испытатели учат самолёты летать, а мы учим самолёты атаковать и уничтожать противника.

Сам Дейнекин освоил два десятка отечественных и зарубежных самолётов, лично подготовил в качестве инструктора несколько десятков командиров кораблей и полков Дальней авиации.

Занимаясь авиационными делами, он оставался на острие большой политики, принимал активное участие в общественной жизни, избирался делегатом партийных съездов. Заботясь о развитии авиации, Пётр Степанович всегда опирался на опыт применения авиации в годы Великой Отечественной войны, ценил его, вникал в особенности военных конфликтов послевоенных лет, рассматривал роль авиации на историческом фоне мировых событий, в дальней перспективе.

Дейнекина уважали за умение подбирать, расставлять и воспитывать кадры. В книге «Проверено небом» он так писал об этом: «В небе и на земле нас пропускали через профессиональные, кадровые и партийные шлагбаумы. И это было очень правильно. Ибо ничто в авиации не обходится так дорого, как ошибочные назначения».

Петра Степановича вела по жизни любовь к Родине, понимание своей роли и ответственности за защиту интересов государства и народа. Он всегда очень тепло, по-сыновьи отзывался о своей малой родине, казачьем Донском крае, хорошо помнил хутора и слободы, где родились его предки, храмы, где они крестились, венчались и отпевались после ухода из жизни. Отношение Дейнекина к своим корням и к своей семье – особая статья. «Самое дорогое и самое святое, что есть на земле, это семья» – это тоже из его книги. Он всегда с уважением и признательностью отзывался о жене – Нине Васильевне, одарившей его сыном и двумя дочерями.

Мне приходилось неоднократно общаться с Петром Степановичем по вопросам службы, встречаться с ним в командировках, на учениях, особенно в последние годы совместной службы в Главном штабе ВВС. Каким он остался в памяти? Очень требовательным единоначальником, а ещё интеллигентным, общительным и добрым человеком, обладающим тонким юмором, острым умом, творческим подходом ко всему, что делал. Он умел сплачивать людей, множить число единомышленников, прививать другим присущий самому государственный подход к делу.

Пётр Степанович Дейнекин, человек с большими звёздами на погонах, скромный, не кичливый, доступный подчинённым, и жизнь прожил звёздную. Эта жизнь – подвиг, на который можно равняться в любые времена.

Юрий БОНДАРЕНКО,
генерал-майор авиации в отставке
лётчик 1-го класса

ИНФОРМАЦИЯ ДЛЯ ПОСТУПАЮЩИХ НА ПОДГОТОВИТЕЛЬНОЕ ОТДЕЛЕНИЕ МГУ ИМЕНИ М.В. ЛОМОНОСОВА В 2017 ГОДУ

На Подготовительное отделение МГУ имени М.В. Ломоносова для обучения за счёт бюджетных ассигнований федерального бюджета принимаются граждане Российской Федерации, имеющие среднее общее образование, из следующих категорий молодежи:

– граждане, проходившие в течение не менее трёх лет военную службу по контракту в Вооружённых Силах Российской Федерации, других войсках, воинских формированиях и органах на воинских должностях и уволенные с военной службы;

– граждане, прошедшие военную службу по призыву и поступающие на обучение по рекомендациям командиров, выдаваемым гражданам в порядке, установленном федеральным органом исполнительной власти и федеральным государственным органом, в которых федеральным законом предусмотрена военная служба;

– военнослужащие, которые проходят военную службу по контракту и непрерывная продолжительность военной службы по контракту которых составляет не менее трёх лет (с правом обучения по очно-заочной или заочной формам обучения).

Формы обучения на Подготовительном отделении – очная, очно-заочная и заочная с использованием дистанционных образовательных технологий. Обучение по всем формам – **бесплатное**.

Слушателям, зачисленным на очную форму обучения за счёт бюджетных ассигнований федерального бюджета, **выплачивается** ***стипендия***. Иногородним слушателям, зачисленным на очную форму обучения, Университетом **предоставляются места в общежитии** на условиях, предусмотренных для студентов бюджетной формы обучения.

Обучение на Подготовительном отделении МГУ имени М.В. Ломоносова ведётся **по следующим направлениям**:

– физико-математическое;
– естественно-научное;
– социально-экономическое;
– историко-филологическое;
– философско-правовое.

Приём документов для поступления на Подготовительное отделение осуществляется со 2 октября по 25 ноября (военнослужащие, уволенные в запас осенью текущего года, могут подать документы до 26 декабря). Вступительные испытания проводятся с 27 по 30 ноября. Зачисление в число слушателей Подготовительного отделения и начало занятий с 1 декабря.

Необходимые документы могут быть направлены поступающим по почте или поданы лично в приёмную комиссию Подготовительного отделения МГУ имени М.В. Ломоносова.

Поступающие на Подготовительное отделение подают на имя ректора Университета **заявление** о приёме с указанием направления обучения и выбранного факультета и **прилагают следующие документы**:

– копии документов, удостоверяющих личность и гражданство поступающего;

– копию документа о среднем общем образовании (или документа об образовании документов, подтверждающих особые права при приёме на подготовительные отделения;

– 4 фотографии размером 3х4 (чёрно-белый или цветной снимок без головного убора, на матовой бумаге, сделанный в 2017 году).

Паспорт и военный билет предъявляются лично.

При поступлении на Подготовительное отделение МГУ имени М.В. Ломоносова все абитуриенты проходят вступительное испытание **по русскому языку**, а также **по одному из следующих предметов** в соответствии с выбранным направлением обучения:

– физико-математическое и естественно-научное – математика;

– социально-экономическое – математика или обществознание;

– историко-филологическое – история;

– философско-правовое – обществознание.

Вступительные испытания проводятся **в форме собеседований**.

Зачисление в число слушателей производится по результатам вступительных испытаний по конкурсу в пределах контрольных цифр приёма граждан на отделение, утверждённых Министерством образования и науки РФ.

Обучение на Подготовительном отделении организуется так, чтобы в максимальной мере помочь слушателям восполнить утраченные знания, подготовиться к успешной сдаче ЕГЭ и дополнительных вступительных испытаний профильной или творческой направленности, а затем успешно обучаться в МГУ или другом выбранном вузе.

Наш адрес: 119991 Москва, Ленинские горы, МГУ, д.1, стр. 52, 2-й учебный корпус, к. 145, 128.
Телефоны: (495) 939-55-25; (495) 939-27-17
Факс: (495) 939-16-90
Официальный сайт: www.po.msu.ru
E-mail: po@podgot.msu.ru

Гордость и слава Самары

По инициативе журналистов в Самаре активизирована подготовка к 110-летию маршала Устинова

Только за три последних месяца на малой родине наркома Победы и отца ракетно-космической отрасли Дмитрия Устинова его имя присвоено самарской средней школе № 144, ко дню его рождения готовят к открытию первый в области школьный музей великого самарца. В канун 60-летия запуска под его началом первого искусственного спутника Земли Дмитрию Фёдоровичу присвоено звание почётного гражданина Самары. А поскольку его стараниями родной город превращён в мировой центр ракетно-космического машиностроения, все регалии к этому званию переданы на хранение в муниципальный музей «Самара космическая». Начат набор самарцев, желающих служить на ракетном крейсере СФ «Маршал Устинов».

В номере «Красной звезды» за 22.07.2017 г. была опубликована корреспонденция «Самаре забывать земляка не к лицу. Имя Маршала Советского Союза Дмитрия Устинова предлагают вернуть в топонимику города». Всё началось с того, что на новом мемориальном комплексе «Гордость, честь и слава Самарской области», открытом в минувшем году по инициативе самарского губернатора перед зданием областного правительства, имени знаменитого земляка не оказалось. На 130-метровой стене мемориала высотой 6 метров не нашли места даже для строчки с фамилией дважды Героя Социалистического Труда и Героя Советского Союза, кавалера 11 высших наград Страны Советов. Между тем от мемориала до монумента с бюстом единственного самарского триждыГероя всего 385 метров.

По просьбе «Красной звезды» ситуацию оценил последний здравствующий преемник Устинова на должности секретаря ЦК КПСС по военно-промышленному и ракетно-космическому комплексу 85-летний Герой Социалистического Труда, академик Олег Бакланов. Бывший министр общего машиностроения неоднократно бывал и работал в Куйбышеве вместе с маршалом Устиновым. Бакланов высказался так: «Дмитрий Фёдорович – отец нашей ракетно-космической отрасли. Подлинный самородок из Самары создал это направление, начиная с подготовленного и подписанного им у председателя Советского правительства Иосифа Сталина постановления 1946 года под названием «Вопросы реактивного вооружения». Его заботами созданы ракетно-ядерные системы для Ракетных войск стратегического назначения, Сухопутных войск, ВМФ и ВВС, зенитно-ракетных войск ПВО и ПРО. Большая заслуга его в том, что именно в нашей стране родилась практическая космонавтика, был запущен первый искусственный спутник Земли, совершили полёты в космос Юрий Гагарин и другие космонавты. Надеюсь, что справедливость в родном городе по отношению к нему наконец-то восторжествует!»

В родном городе впервые готовятся отпраздновать 110-летний юбилей со дня рождения маршала Дмитрия Устинова

Чтобы возродить память в Самаре о великом земляке, «Красная звезда» обратилась к тогдашнему самарскому губернатору. Его реакция была быстрой и конкретной. По его поручению была создана рабочая группа во главе с вице-губернатором полковником запаса Александром Фетисовым по подготовке в 2018 году первого празднования в регионе юбилея великого сына Самары – 110-летия со дня его рождения. Над возрождением памяти самарца Устинова начали работать все причастные к этому областные и городские ведомства и руководители. Решения принимаются незатратные для бюджета, но неординарные и действенные. Например, впервые за 40 лет после открытия в Куйбышеве монумента с бюстом дважды Героя Соцтруда Устинова для сотен тысяч пассажиров автобусов и трамваев начали объявлять в наименовании остановок – «Самарская площадь. Памятник Маршалу Советского Союза Дмитрию Устинову».

Инициативу по возрождению в Самаре памяти маршала Устинова активно поддержали главный военный инспектор ЦВО Герой Российской Федерации генерал армии Александр Баранов и Герой Российской Федерации, депутат Государственной Думы полковник запаса Игорь Станкевич. Под их началом к монументу с бюстом самарского триждыГероя на День защитника Отечества и День Победы первыми начали возлагать цветы Союз генералов Самары и областная организация «Герои Отечества». А затем к героям и генералам присоединились представители городской администрации, областного правительства, самарские ветераны, учебные заведения.

В Военном комиссариате Самарской области в связи с предстоящим юбилеем решили наладить целевой набор призывников и кандидатов для службы по контракту в экипаж ракетного крейсера Северного флота «Маршал Устинов». Корреспонденты «КЗ» в Самаре и Североморске помогли облвоенкому генерал-майору запаса Александру Данышину и командиру корабля капитану 1 ранга Сергею Алантьеву установить контакт. В облвоенкомат и пункт отбора на службу по контракту с корабля поступила первая заявка с перечнем вакантных должностей и краткой информацией о крейсере. Здесь уже развёрнута работа по отбору 120 желающих служить по контракту на РКР «Маршал Устинов».

Андрей БОНДАРЕНКО ★

Знать и уметь

Размышления о том, какими качествами и навыками должен обладать современный офицер

Опыт Великой Отечественной войны, локальных войн и военных конфликтов нашего времени ценен для армии сегодня и, несомненно, будет ценен завтра. Только осваивать его надо творчески, с учётом прошлых уроков и тенденций развития военного дела. Так считает фронтовик, президент Академии военных наук генерал армии Махмут ГАРЕЕВ.

– Махмут Ахметович, насколько я понял, военное искусство и соответственно военная наука, офицеры, осваивающие её, не должны зацикливаться на опыте прошлых войн?

– Исторический опыт убедительно свидетельствует о том, что для успешной деятельности офицерского состава по обучению и воспитанию подчинённых и управлению войсками в боевой обстановке требуются не только военные знания, но и определённые практические навыки. После Великой Отечественной войны политическим руководством страны было признано, что самое лучшее, самое важное, чего мы добились в ней, это наша армия, наши кадры.

Да, в той войне мы получили современную армию, и это важнее многих других приобретений. Наша страна победила сильнейших противников на Западе и Востоке, возвратила себе Сахалин и Курилы, освободила многие государства Европы и Азии от вражеской оккупации, по сути, спасла весь мир от фашистского порабощения. Всё это достижения огромного исторического значения. Таких достижений и такой грандиозной победы не было во всей истории нашего Отечества.

Безусловно, победа была достигнута усилиями всего народа. Но судьба Отечества, быть или не быть, решалась на полях сражений. И в реализации усилий народа, экономических и духовных возможностей страны решающую роль сыграли воины армии и флота и, я бы сказал, прежде всего офицерские кадры.

К концу войны советские Вооружённые Силы обладали такой несокрушимой мощью, таким военным профессионализмом, были настолько слаженным во всех отношениях организмом, что никто им противостоять в Европе уже не мог.

– В связи с этим возникает вопрос: чем же наша армия, понёсшая тяжелейшие потери в 1941 году, отличалась от армии 1945-го, так блистательно завершившей войну?

– В целом, с точки зрения потенциальных возможностей (по укомплектованности личным составом, вооружению, боевой выучке и другим параметрам) боеспособность армии к началу войны была выше, чем её непосредственная готовность к отражению вражеской агрессии. Из-за известных просчётов политического руководства и высшего военного командования войска к началу нападения противника не были приведены в полную боевую готовность. Их оперативное развёртывание не завершено, дивизии первого эшелона в большинстве своём не успели занять предназначенные оборонительные рубежи. Поэтому они оказались в тяжелейшем положении и не смогли в полной мере реализовать свои боевые возможности. Уже в начальный период войны была потеряна основная часть кадровой армии, и её пришлось воссоздавать в ходе сражений.

– Тем более разителен качественный скачок боеспособности наших войск в ходе войны. Что же способствовало этому?

- Коренные качественные изменения произошли прежде всего внутри Вооружённых Сил. Война встряхнула всех людей, всё общество – военных и гражданских, вынудила людей совсем другими глазами взглянуть на судьбу страны и свои задачи по её защите. Она, можно сказать, вынудила всех – от Верховного Главнокомандующего до солдата стряхнуть с себя благодушие, другие привычки и наросты мирного времени, мобилизовать все свои возможности.

Боевая обстановка не прощала формализма и ошибок и сурово наказывала за любые упущения: в разведке, огневом поражении, обеспечении войск всем необходимым. Отодвигалось в сторону всё надуманное, нежизненное. Кстати, и в ходе войны выявилось, что в определённой мере нужны и контроль, и догляд сверху, но не может быть никакого эффективного управления без доверия к людям. Непрерывные и напряжённые боевые действия обогащали боевым опытом, закаляли военные кадры, делали их более стойкими, мудрыми и уверенными в своих силах, побуждали овладевать секретами военного искусства.

– Но наверняка и в начале войны не было командира, который бы теоретически не знал о необходимости сосредоточения основных усилий на решающих направлениях, ведения непрерывной разведки, надёжного огневого поражения противника...

– Прошло немало времени, пока большинство командиров овладели искусством практического осуществления канонов военной науки. Со всей беспощадностью война показала, какого огромного размера дистанция между знанием теории и практическим овладением военным искусством. Ведь не секрет, что глубинная суть стратегической обороны не была достаточно уяснена и на самом «верху». Причём не только в 1941 году, но и в 1942-м. Только в 1943-м, при подготовке к Курской битве, ею удалось до конца овладеть. Оказалось, что таинства военного искусства весьма трудно раскрываются на практике. Немало было и других проблем, с которыми пришлось столкнуться во время войны.

В мирное время и 3-4 - суточное учение считается серьёзной школой для войск и многое даёт для их выучки и боевого слаживания. А здесь четыре года (1418 суток) непрерывной учёбы. И не просто в условиях, приближенных к боевым, а действительно в боевых. К тому же, не по-наслышке знаю, командиры, штабы и войска не только получали боевую практику. Они на протяжении всей войны и в перерывах между боями активно занимались боевой подготовкой. Перед каждым боем и операцией многократно тренировались в выполнении боевых задач, воссоздавая соответствующую обстановку на местности, схожей с той, на которой предстояло действовать.

– То есть всё было отлажено и доведено до совершенства?

– Накладки были, конечно. Но во второй половине войны, например, командир дивизии, иногда не говоря ни слова, показывал начальнику оперативного отделения место, куда переместить пункт управления. И уже без особых указаний заранее назначенные для этого оператор, разведчик, связист, сапёр знали, на какой машине куда ехать, что взять с собой и как всё подготовить на новом месте. И такая слаженность в действиях была во всех звеньях - от Ставки до подразделения. Все действия, функциональные обязанности каждого воина были отработаны до автоматизма. Это обеспечивало высокую организованность, взаимопонимание и слаженность управления.

– Но в мирное время просто невозможно постоянно с таким напряжением заниматься боевой выучкой, как на войне.

– Постоянная внутренняя отмобилизованность, ответственность за выполнение поставленных задач должны быть присущи военному человеку в любое время и в любой должности. Не получая длительное время боевой практики, любая армия постепенно «закисает», механизмы её функционирования начинают ржаветь. Германия во второй половине 1930-х годов постоянно «обкатывала» в различного рода военных акциях и кампаниях свою армию. До нападения на СССР она на протяжении двух лет участвовала в военных действиях. Одним из подспудных мотивов затеянной советско-финской войны также было стремление испытать свою армию в боевом деле. А что касается Соединенных Штатов Америки, то они никогда не упускали и сейчас не упускают возможности дать органам военного управления и войскам боевую практику, испытать новые образцы вооружения в развязанных ими военных конфликтах.

Практика показывает: чтобы армия была и в мирное время в боеготовом состоянии, необходимо учения и тренировки проводить не только с соединениями и частями, но и с органами управления стратегического и оперативного звена. До войны почему-то считалось, что командир роты или батальона должен систематически тренироваться в управлении подразделениями, а в стратегическом звене это не обязательно. В результате во время войны именно органы оперативно-стратегического звена оказались наименее слаженными и подготовленными к решению возложенных на них задач. Это существенно снижало боевые возможности Вооружённых Сил в целом. Поэтому важно ответственно относиться к каждому занятию и учению, максимально приближать их к боевым условиям.

Следует сказать, что в послевоенные годы, особенно в период, когда министром обороны был маршал Жуков, было весьма строгое отношение к подготовке и проведению учений. Достаточно сказать, что после каждого фронтового учения по его итогам издавался приказ министра обороны. Нередко не справившиеся со своими задачами дежурный доложил, что маршал Конев на учении. Верховный сказал: «Хорошо, не отрывайте товарища Конева от этого важного дела, пусть он мне позвонит, когда у него будет возможность для этого». Вот так война сурово учила и меняла людей, в том числе их отношение к боевой учёбе даже на самом высоком уровне.

Так планировали операции в годы Великой Отечественной

Отрадно видеть, что сегодня у нашего руководства есть чёткое понимание того, что главное назначение армии, вообще военных людей - непрерывная подготовка к выполнению боевых задач. Собственно, в этом основной смысл систематических тревог и учений, которые проводятся в последнее время во исполнение решений Верховного Главнокомандующего Вооружёнными Силами Российской Федерации и министра обороны.

– Махмут Ахметович, как непосредственный участник боевых действий, вы, конечно, можете оценить подготовку войск противника. Что можно сказать о её уровне?

– Разумеется, в ходе войны совершенствовалась боевая выучка не только наших войск. В то же время противоборствующие стороны перенимали опыт друг у друга. Должен сказать, в целом преимущество советской военной науки и военного искусства было, что называется, на лицо. В нашей армии была выработана более совершенная система огневого поражения противника путём артиллерийского и авиационного наступления. В немецких дивизиях было примерно в 1,5 раза больше артиллерии, чем в наших дивизиях. Но наличие у нас мощного резерва артиллерии ВГК и манёвр его на решающие участки фронта приводили к тому, что у нас постоянно участвовало в активных боевых действиях до 55-60 процентов артиллерии, в то время как в германских войсках только около 40 процентов. Под Курском была доведена до совершенства зародившаяся в 1941-м в битве под Москвой система противотанковой и противовоздушной обороны.

Германское командование обычно расформировывало понёсшие большие потери дивизии и формировало новые, что затрудняло их сколачивание. У нас же нередко сохранялись и вели боевые действия дивизии численностью 3-5 тысяч человек. Поэтому соответствующих соединений и объединений у нас было больше, чем у немцев. При сохранении костяка имеющего боевой опыт офицерского состава в дивизионном – полковом, а во второй половине войны и в батальонном звеньях было легче их доукомплектовывать и включать в строй.

Немало было и других организационных и оперативно-тактических приёмов, которые приумножали боевую мощь армии и делали наше военное искусство более эффективным.

– Наверное, этому способствовало и внедрение в войска накопленного опыта организации и ведения боевых действий?

- Надо сказать, что советское командование в течение всей войны придавало большое значение своевременному обобщению и доведению до войск боевого опыта. Ставка Верховного Главнокомандования, Генеральный штаб, Главное политическое управление, Наркомат Военно-Морского Флота, командование и штабы видов Вооружённых Сил и родов войск, объединений и соединений были не только органами практического руководства войсками, но и основными центрами военно-теоретической мысли. В Генеральном штабе было создано управление по использованию опыта войны, в штабах фронтов и армий – соответствующие отделы и отделения.

Богатый боевой опыт Красной Армии находил отражение в разрабатываемых и обновляемых уставах, наставлениях и инструкциях. Например, в 1944 году были разработаны и переработаны Полевой и Боевой уставы пехоты, «Руководство по форсированию рек», «Руководство по действиям войск в горах», «Наставление по прорыву позиционной обороны» и другие. Всего за 1943-1944 годы было переработано и разработано вновь 30 уставов, наставлений и инструкций, связанных с ведением боевых действий и подготовкой войск.

Обращает на себя внимание конкретность и предметность наших военно-научных исследований. В то же время армия Германии, несмотря на значительное несоответствие довоенных уставов опыту Второй мировой войны, особенно после нападения на Советский Союз, не переработала в ходе военных действий почти ни одного устава, хотя и вела боевые действия в течение шести лет. По захваченным трофейным документам, показаниям пленных офицеров установлено, что анализ и обобщение боевого опыта в немецко-фашистской армии велись лишь путём издания отдельных памяток и директив. Кстати, многие фашистские генералы в своих мемуарах одной из причин поражения называют именно то, что они и на Востоке воевали по тем же уставным документам, как и на Западе.

Таким образом, война ещё раз подтвердила, что даже хорошо разработанная теория сама по себе мало что даёт, если ею не овладевают кадры. Кроме того, требуются развитое оперативно-стратегическое мышление, организаторские и волевые качества, без которых нельзя проявить высокий уровень военного искусства. Не случайно во время войны организаторские способности командного состава рассматривались как решающий фактор достижения успеха в бою, операции.

Вместе с тем и всё сказанное далеко не полно отвечает на вопрос, откуда взялся феномен всесокрушающей победоносной армии к концу войны. Над этим необходимо задуматься более основательно, особенно сегодня, когда идёт глубокая модернизация наших Вооружённых Сил. Здесь важно, чтобы осуществляемые преобразования касались не только поверхностных сторон их жизни, но и затрагивали внутренние пружины функционирования армейского и флотского организма, способствовали повышению качественных параметров боеспособности и боевой готовности армии и флота.

Во время войны особо важное значение придавалось взаимодействию видов и родов войск, подготовке общевойскового командира, способного объединить усилия всех родов оружия. Конечно, в наше время в общевойсковых училищах готовят уже не пехотного командира. Он овладевает там и танками, и артиллерией, и сапёрным делом. Тем не менее проблема, например хорошо отлаженного взаимодействия с авиацией в общевойсковом бою, и сегодня остаётся не до конца решённой. Да и выработка у офицеров твёрдых практических навыков по управлению войсками (силами) порой отстаёт от того, что требует современная обстановка.

И, конечно же, не теряет своего значения задача освоения офицерами военного наследия выдающихся полководцев и вообще обобщения и изучения опыта войны. В том числе ещё непочатый край, я считаю, работы по исследованию опыта афганской, чеченской войн, боевых действий в Сирии и других локальных войн и конфликтов послевоенного периода.

При этом важно не увлекаться восхвалениями, критически разбирать операции. Дела сами за себя будут говорить. Подхалимов надо подальше держать от этой работы. Между прочим, последнее пожелание труднее всего приживалось в военно-исторической работе, и не только в советское время. В 90-х годах прошлого века ложь и фальсификация истории войны, дискредитация Великой Победы были обычным делом в неолиберальной печати, на телевидении и в других СМИ. Этому особо удивляться не приходится: была поставлена задача – унизить достоинство России, в том числе и историческое. И эти люди исправно отрабатывали свой хлеб. К сожалению, и печать, причисляющая себя к патриотической когорте, не всегда занимала принципиальную позицию. Только ценой огромных усилий органов государственной власти и военного управления, а также всех патриотических сил такое положение дел постепенно удалось исправить. Но многое ещё предстоит сделать.

Любые исторические события или личности должны изучаться во всей их противоречивой сложности, при строгом соизмерении их меркой и 1941, и 1945 годов. Как писал Константин Симонов в «Зиме сорок первого года»:

Не чтобы ославить кого-то,
А чтобы изведать до дна,
Зима сорок первого года
Нам верною меркой дана.
Пожалуй, и ныне полезно,
Не выпустив память из рук,
Той меркой, прямой и железной,
Проверить кого-нибудь вдруг!

– Словом, к опыту прошлых и современных войн и конфликтов надо подходить творчески, объективно вскрывая допущенные ошибки.

– Без этого невозможно извлечь уроков, необходимых для армии сегодня и завтра. А вообще востребованность новых идей, достижений военной науки и внедрение их в практику - это один из главных уроков из прошлого и наиболее острая проблема нашего времени. И в этом деле и сегодня важную роль призвана играть наша военная печать и, конечно же, её флагман - газета «Красная звезда».

После войны многие военачальники, историки сокрушались по поводу того, что мы, дескать, неправильно предвидели начальный период войны. Но в 1940 году по опыту начавшейся Второй мировой войны один из разработчиков теории глубокой операции Георгий Иссерсон написал книгу «Новые формы борьбы», где убедительно показал, что этот период не будет таким, как в 1914 году. Были и некоторые другие такие исследования. Однако эти идеи не были замечены и восприняты.

Как сделать, чтобы это не повторилось? На мой взгляд, в наше время для руководителей особенно важно быть не только ближе к науке, но и стоять во главе научных изысканий, быть более доступными к общению с людьми, военными учёными, не спешить отвергать новые идеи. В своё время программу военной реформы Михаила Васильевича Фрунзе обсуждала вся Красная Армия. Нужен более широкий фронт военного творчества и в наше время. Только на такой добротной, жизненной основе можно создать рассчитанные на будущее военную идеологию и военную доктрину, которые не только должны быть выработаны и внедрены сверху, их должен воспринять весь личный состав и осознанно проводить в жизнь как своё кровное дело.

Как говорил Антон Макаренко, для воспитания у человека мужества его необходимо ставить в такие условия, в которых он будет вынужден это мужество проявлять. Это в полной мере касается и людей военных. В мирное время для того чтобы выработать у офицерского состава качества, необходимые для проявления военного искусства, нужно на всех занятиях, учениях, в процессе всей боевой и оперативной подготовки ставить обучаемых в условия, где они должны принимать решения в сложной, противоречивой обстановке, проявляя при этом хитрость, смелость и другие волевые качества.

Геннадий МИРАНОВИЧ ★

Окончание следует

Всего за 1943-1944 годы было переработано и разработано вновь 30 уставов, наставлений и инструкций, связанных с ведением боевых действий и подготовкой войск

Президент Академии военных наук генерал армии Махмут ГАРЕЕВ

Так управляют боем в XXI веке

Война ещё раз подтвердила, что даже хорошо разработанная теория сама по себе мало что даёт, если ею не овладевают кадры

КАЛЕЙДОСКОП

● Шахматный клуб «По коням!»

Плотнее, ещё плотнее

Размышления по итогам розыгрыша шахматного Кубка мира – 2017

В репортажах о космических полётах мы регулярно слышим и читаем слова «плотные слои атмосферы». Както после фестиваля «Аэрофлот-опен» мастер оправдывался перед друзьями:

– Выиграл первые три партии, вошёл в «плотные слои» турнирной таблицы, и в этих слоях гроссмейстеры показали мне «кузькину мать».

Вашему обозревателю было приятно слышать эту смесь космического, спортивного и бытового языков. Полвека тому назад мне пришлось участвовать в разработке и узаконивании космической терминологии. Горжусь, что по предложению «тружеников космоса» в ГОСТ вошло понятие «нештатная ситуация». До нас были 3 оценки ситуации: норма, авария и катастрофа. По нашему предложению законными (в ГОСТе) стали 4 оценки: норма, нештатная ситуация, авария и катастрофа. С тех пор ваш автор стал применять эту шкалу оценок не только как «труженик космоса», но и как шахматный обозреватель – к спортивным результатам. Конкретно и к тому, что происходит в Тбилиси на Кубке мира – 2017.

Лет 9 тому назад на заседании РШФ обсуждали вопрос: почему сборная команда России не заняла первое место? Говорили о том, что тренер сборной не совсем удачлив, и о том, что гроссмейстер такой-то не командный игрок. Президент РШФ Александр Жуков дал слово обозревателю «Красной звезды», который заметил, что главное не в частностях и персоналиях, а в другом – в компьютеризации и росте массовости шахмат во всём мире. И если этому не противопоставить большой и ёмкой работы, то через несколько лет придётся 5-е и 6-е места считать большой удачей. Обозреваем: и президент РШФ Александр Жуков, и сменивший его президент РШФ Аркадий Дворкович, и сегодняшний президент РШФ Андрей Филатов смогли удержать мужские и женские шахматы России на лидирующих мировых позициях. Хотя первые места удаётся занимать во всё более плотной конкуренции и всё реже.

После 3-го тура сражений в Тбилиси ваш автор в Москве в РШФ увидел Яна Непомнящего.

– Почему вы так рано улетели из Тбилиси? – спросил журналист.

– Так получилось. Зато в какой компании! Вместе со мной вылетели 3 чемпиона мира! В Тбилиси происходит очень много неожиданного, – смущённо ответил гроссмейстер.

– Не огорчайтесь. Вы прекрасно играете, ваши атаки понравились читателям «Красной звезды», и у вас ещё будут высокие результаты.

– Спасибо, – закрыл мимолётный диалог один из ведущих шахматистов России.

«Вечный шах» сообщает читателям о ходе розыгрыша Кубка мира – 2017. На день встречи нашего автора с Яном, действительно, Владимир Крамник, Виши Ананд и Магнус Карлсен выбыли из борьбы, и впервые гроссмейстеры из России не попали в полуфиналы. Сенсация? Авария или даже катастрофа? Нисколько. Ход и результаты Кубка мира – 2017 объективно отразили возросшую плотность (качество игры) первой по рейтингу сотни (!) шахматистов мира. Ушло в прошлое время, когда «2 К» (А. Карпов и Г. Каспаров) намного превосходили ближайших претендентов на корону чемпиона мира. Любители шахмат, привыкшие в советское время только к первым местам, могут назвать итоги игры в столице Грузии «нештатной ситуацией». Учитывая выступление в Тбилиси надежд России Владимира Федосеева (выбыл в 1/4 финала), Даниила Дубова (выбыл в 1/8 финала) и Владислава Артемьева (проиграл Даниилу Дубову в 1/16 финала), будем считать итоги розыгрыша Кубка мира – 2017 нормой. Это всего лишь эпизод противостояния двух тенденций – стремления РШФ удержать лидирующие позиции России в мировых шахматах и тенденции всемирной компьютеризации и роста массовости шахмат.

На приёме в субботу в гостиной имени Владимира Дворковича ваш автор воспользовался возможностью обговорить этот материал с заместителем председателя Правительства РФ Аркадием Дворковичем.

– О нештатной ситуации для шахмат России на Кубке мира в Тбилиси не может быть и речи. Наша оценка – норма. Заметим: на Кубке мира больше всех было представителей России, и обратите внимание на прекрасный дебют наших молодых гроссмейстеров – согласился с журналистом Аркадий Владимирович.

Призёр чемпионата Европы – 2017 (65+), мастер ФИДЕ Станислав ЖЕЛЕЗНЫЙ ★

На снимках: финалисты Кубка мира – 2017 Левон АРОНЯН и Дин ЛИЖЕН.

Романтика туризма

27 сентября – Всемирный день туризма

В филиале «База отдыха «Боровое» ФГБУ СКК «Подмосковье» Минобороны РФ в Ногинском районе Подмосковья прошёл спортивно-туристический праздник, посвящённый Всемирному дню туризма, ежегодно отмечаемому в нашей стране с 1983 года.

Для базы отдыха «Боровое» подобное событие уже давно стало доброй осенней традицией. Как известно, здесь в своё время размещалась бывшая Центральная военная туристская база, основанная приказом министра обороны СССР в 1966 году.

Несмотря на то, что праздник проходил уже не первый десяток лет, организаторы не избежали волнения. Как сделать так, чтобы всё прошло хорошо и в то же время по-новому? Как удивить участников, уже не первый год приезжающих на соревнования? Как заинтересовать команды-дебютанты? Не подведёт ли погода? Но всё получилось, как говорится, по высшему разряду. На торжественное построение, открывавшее праздник, вышло 11 команд. Это команды четырёх филиалов санаторно-курортного комплекса «Подмосковье» и самого СКК, коллективы Центрального военного архива, 46-го ЦНИИ Минобороны РФ, КСПН, военно-патриотического центра «Вымпел», в/ч 19889 и в/ч 09703-п. Протоиерей отец Александр, ответственный за туристскую работу Богородского благочиния, благословил команды, судейскую бригаду и всех организаторов.

Участники разного возраста, подготовленные и не имеющие никаких туристско-спортивных навыков, – всё с большим энтузиазмом, азартом и желанием победить включились в соревновательный процесс.

Туристская эстафета, полоса заданий, техника водного туризма, спортивное ориентирование – вот этапы первой половины дня. Самый эффектный и «вкусный» этап – поварской. Участники соревновались в приготовлении на костре туристской каши. Важно не только правильно приготовить, но и оригинально оформить блюдо. Фантазии кашеваров не было предела. Сварили даже кашу из топора, как в сказке. В перерыве полевая кухня порадовала всех ещё и вкуснейшим борщом, после чего был дан старт соревнованиям по волейболу, настольному теннису, дартсу, стрельбе из пневматического оружия и перетягиванию каната. Весёлые аниматоры в это время устраивали настоящую фиесту для детей с мастер-классами, аквагримом и надувным батутом.

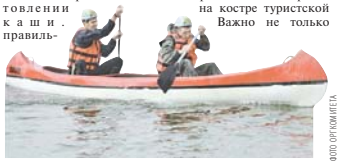

ФОТО ОРГКОМИТЕТА

Отужинав, все собрались в клубе на конкурс «Лучшая команда года», где участники проявили творческий подход, состязаясь в номинациях «Стоп-кадр» и «Туристская газета». Затем все переместились к туристскому костру, где завершили день песнями под гитару.

После подведения итогов судейская бригада определила победителей и призёров соревнований. Их ждали грамоты и специально изготовленные кубки. Но призы (благодарственные письма, значки и магниты) получили абсолютно все участники праздника. Впрочем, главное – это отличное настроение, заряд бодрости и духа, неизменные спутники подобных праздников. Уже несколько лет в нашей стране наблюдается всплеск интереса к внутреннему туризму. База отдыха «Боровое», располагающаяся в живописном уголке Подмосковья, – отличное место, где каждый может приятно и с пользой для здоровья провести время.

Отличное настроение, заряд бодрости и духа — неизменные спутники туристических походов

Леонид ХАЙРЕМДИНОВ ★

Есть в осени первоначальной...

Выпуск № 219 Конкурс-чемпионат

Идёт рассылка квалификационных справок по результатам 21-го конкурса-чемпионата Вооружённых Сил РФ по заочному решению шахматных композиций.

При подведении квалификационных итогов чемпионата учитывалось качество решений конкурсных заданий, а также (в интересах читателей-решателей) дополнительных заданий и заданий рубрики «Вечный шах».

Анонсируем. Выход клуба «По коням!» № 220 со стартовыми заданиями нового конкурса-чемпионата Вооружённых Сил РФ по заочному решению шахматных композиций запланирован на 25 октября.

ВЫ НАМ ПИСАЛИ

«Большое спасибо за такой чудесный шахматный конкурс! Я надеюсь, что будет вновь следующий конкурс, и вновь буду принимать участие в нём. **Александр Николаевич Овчар**. Киев, Украина».

«Подборка кооперативных матов – достойное завершение 21-го шахматного марафона! Старший лейтенант медицинской службы запаса **Пётр Николаевич Пидлисный**. Санкт-Петербург».

«С большим интересом прочитал статью о гроссмейстере Галине Струтинской. Статья произвела на меня приятное впечатление. Старший лейтенант в отставке **Юрий Григорьевич Лалак**. Москва».

ОТВЕТЫ

В клубе «По коням!» № 217 (26 июля) были предложены тренировочные задания № 5т – 8т; в этих композициях требовалось поставить мат в 3 хода. Сверяйте свои решения с замыслами классика советской шахматной композиции.

Задание № 5т (автор – А. Гуляев, 1929) 1. Кс6 Лh8 2. Kb4...1. ... Сb1 2. Фс3+ ...; 1. ... Сb3 2. Фс1+ ... .

Задание № 6т (автор – А. Гуляев, 1934) 1. g4 Лb7 2. Фf7 (угроза – 3. Кс3Х); 1. ... Ф:b4 2. Фf5+, и 3. К:b4.

Задание № 7т (автор – А. Гуляев, 1934) 1. Сf1 (угроза – 2. Фе2+) 1. ... Л:g4 2. Ф:f3+ Кр:f3 3. Kd2X; 1. ... Cg5 2. Ce2 ... .

Задание № 8т (автор – А. Гуляев, 1930) 1. Ке5 (угроза – 2. К:f7) 1. ... Лb6 2. К:b7...; 1. ... Кр:е5 2. Фb8+....

РЕШАЙТЕ, ПОЖАЛУЙСТА!

Сегодня предлагаем заключительную тренировку. В следующем выпуске клуба «По коням!» № 220 будет дан старт очередному традиционному конкурсу-чемпионату Вооружённых Сил РФ. Читатели-решатели заметили, что тренировочные задания моделируют задания конкурсов-чемпионатов. Интригуем: этюды № 13т – 16т содержат изюминку.

Разгадывайте авторские замыслы, наслаждайтесь красотами композиций, готовьтесь к соревновательным решениям!

Главный судья конкурса-чемпионата, национальный арбитр, мастер ФИДЕ Станислав ЖЕЛЕЗНЫЙ ★

Задание № 13т.

Ничья.
Белые: Крe4, Лa8, Сb7, пп. d3, f2, h4 (6).
Чёрные: Крh7, Лd1, пп. b2, h5 (4).

Задание № 14т.

Выигрыш.
Белые: Крa1, Сb8, пп. a2, e2 (4).
Чёрные: Крa3, Сh4, пп. a4, b5, f7, g7 (6).

Задание № 15т.

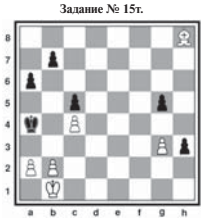

Ничья.
Белые: Крb1, Сh8, пп. a2, b2, c4, g3 (6).
Чёрные: Крa4, пп. a6, b7, c5, g5, h3 (6).

Задание № 16т.

Выигрыш.
Белые: Крd8, Сg7, пп. b2, d4, h5, h6 (6).
Чёрные: Крe6, Ке4, пп. a5, b4, c5, d6, d7, f5 (8).

«Катюша» ждёт победителей

В Воздушно-космических силах России прошёл музыкальный конкурс «И звёзды становятся ближе...»

Это уже второе подобное творческое соревнование в самом молодом виде Вооружённых Сил РФ, в котором приняли участие военнослужащие, ветераны войны и военной службы, члены их семей.

Таким образом, заложена добрая традиция находить песенные, музыкальные таланты в ВКС, чтобы лучшие из лучших принимали участие во Всероссийском фестивале народного творчества воинов Вооружённых Сил Российской Федерации, других силовых структур, ветеранов войны и военной службы, членов их семей «Катюша». В нынешнем году он состоится в Москве с 24 по 27 октября.

После трёх этапов творческих баталий – сначала в военно-учебных заведениях, объединениях, соединениях и частях ВКС, в финале, который прошёл на базе Красногорского подразделения 15-й армии ВКС особого назначения, приняли участие более 120 участников из 19 регионов России. Они представляли Военно-воздушные силы, войска противовоздушной и противоракетной обороны, а также космические войска от Плесецка и до Камчатки.

Конкурс проводился в трёх номинациях: лучший вокальный коллектив, лучшее исполнение песен популярных российских исполнителей и авторская песня. Всего программа мероприятия насчитывала более 60 различных творческих номеров.

В номинации «Авторская песня» победил курсант Военно-космической академии Владимир Корчков. В номинации «Вокальный коллектив» - вокальная группа «Экипаж» (Государственный лётно-испытательного центр Минобороны РФ). В номинации «Песня российских исполнителей» – капитан Олег Леонтьев (15-я армия ВКС).

Гран-при конкурса выиграл полковник Игорь Устинов, представляющий Военно-воздушную академию.

В результате решения жюри, которое возглавил инициатор подобных творческих соревнований, заместитель главнокомандующего ВКС по работе с личным составом генерал-майор Андрей Казакевич, победители и призёры финала конкурса будут бороться за призовые места уже на «Катюше».

Ирина ПАВЛЮТКИНА ★

Б.А. РУНОВ

Управление начальника инженерных войск Вооружённых Сил РФ, Фонд поддержки Героев Советского Союза - участников Великой Отечественной войны «Звезда», боевые друзья и товарищи с глубоким прискорбием сообщают, что 22 сентября 2017 года на 93-м году жизни скончался действительный член Российской академии наук Герой Советского Союза **РУНОВ Борис Александрович**.

В 1944 году Б.А. Рунов после окончания Московского военно-инженерного училища был направлен в действующую армию, где в должности командира сапёрного взвода 3-й гвардейской моторизованной инженерной бригады принял боевое крещение на Сандомирском плацдарме. За мужество и отвагу, проявленные в боях на подступах к Берлину, был удостоен звания Героя Советского Союза. В послевоенные годы Борис Александрович продолжал служить стране на мирном поприще, с 1970 по 1985 год был заместителем министра сельского хозяйства СССР.

Выражаем соболезнование родным и близким покойного.

Друзья и товарищи с глубоким прискорбием извещают о смерти бывшего военно-морского атташе в Италии капитана 1 ранга в отставке

ЛАРИОНОВА Вячеслава Васильевича

и выражают соболезнование родным и близким покойного.

© ФГБУ «Редакция газеты «Красная звезда» МО РФ

УЧРЕДИТЕЛЬ: Министерство обороны Российской Федерации

Главный редактор Н.Н. ЕФИМОВ

Дежурная смена номера: С. ПЕТРАЧКОВ, Е. ТОМИЛЕНКО, Л. ГАРБУЗОВА

Подписание к печати по графику в 18.45. Сдано в печать в 18.45.

АДРЕС РЕДАКЦИИ И АО «КРАСНАЯ ЗВЕЗДА»: 123007 Москва, Хорошёвское шоссе, 38

ТЕЛЕФОНЫ: редакция — 8-495-941-21-58; отдел писем — 8-495-941-25-20; реклама — 8-495-941-28-46.
Электронная почта: pismo@kornet.ru; для внештатных корреспондентов: Voenkor@redstar.ru
Web-сервер: http://www.redstar.ru; красная-звезда.рф.
АО «Красная Звезда» — 8-499-762-63-02.
Web-сервер: http://www.redstarprint.ru E-mail: kz@redstar.ru
По вопросам распространения, подписки и доставки газеты «Красная звезда» обращаться в службу распространения печати. E-mail: orpp@redstar.ru. Телефоны: 8-495-941-28-17; 8-495-941-39-52.

Тираж 27 600

За содержание рекламы ответственность несёт рекламодатель

Отпечатано в АО «Красная Звезда»

Газета зарегистрирована в Министерстве печати и информации РФ. Рег. № 01326

Индекс 50058 Зак. 6181-2017
Индекс 25777
Индекс 19350 – для ветеранов

Рукописи редакцией не рецензируются и не возвращаются. Перепечатка материалов и их распространение, в том числе в электронной версии, допускаются только с разрешения редакции. Мнение редакции может не совпадать с мнением автора.
Ссылка на «Красную звезду» обязательна.
Товарный знак «КРАСНАЯ ЗВЕЗДА» является исключительной собственностью ФГБУ «Редакция газеты «Красная звезда».
* – публикуется на правах рекламы.

12+

Телефоны постоянных корреспондентов «Красной звезды»: по ВКС – 8-495-941-24-10; РВСН – 8-495-941-24-10; Космическим войскам – 8-495-941-32-89; ВДВ – 8-495-941-24-10; ВМФ – 8-495-941-23-66; ЗВО (Санкт-Петербург) – 8-812-272-58-25; ЮВО (Ростов-на-Дону) – 8-8632-69-42-64; ЦВО (Екатеринбург) – 8-343-348-21-00; (Самара) – 8-846-332-09-70; ТОФ (Владивосток) – 8-4232-41-21-45; КФл (Астрахань) – 8-8512-49-34-14.
Пункты печати и распространения «Красной звезды»: Москва, Санкт-Петербург, Симферополь, Хабаровск.